LISTE

DES

FLEURS VIVACES DE PLEINE TERRE

CULTIVÉES DANS

L'ARBORETUM ET LE JARDIN BOTANIQUE

DE LA

FERME EXPERIMENTALE CENTRALE

OTTAWA, CANADA

AVEC DESCRIPTION DES FLEURS ET AUTRES NOTES

PLANT RESEARCH INSTITUTE
RESEARCH BRANCH
DEC 3 1965
CENTRAL EXPERIMENTAL FARM
OTTAWA, CANADA

PAR

W. T. MACOUN

Horticulteur et régisseur de l'arboretum et du jardin botanique.

BULLETIN N° 5—(Deuxième Série)

Les bulletins de la deuxième série traitent de sujets spéciaux, qui ne peuvent intéresser qu'une catégorie limitée de lecteurs. On ne les enverra donc qu'à ces personnes auxquelles ces renseignements peuvent être utiles. Toutefois, tous ceux qui désirent avoir des exemplaires de ce bulletin pourront en obtenir en s'adressant au directeur des fermes expérimentales.

Publié par ordre de l'Honorable SYDNEY A. FISHER, Ministre de l'Agriculture,
Ottawa, Ont.

OTTAWA
IMPRIMERIE DU GOUVERNEMENT
1910

580.7
N238

Ferme Expérimentale Centrale, Ottawa, Can. Photo. de F. T. Shutt.

Photo. de F. T. Shutt.

FLEURS VIVACES A LA FERME EXPÉRIMENTALE CENTRALE, OTTAWA, CAN.

LISTE

DES

FLEURS VIVACES DE PLEINE TERRE

CULTIVÉES DANS

L'ARBORETUM ET LE JARDIN BOTANIQUE

DE LA

FERME EXPERIMENTALE CENTRALE

OTTAWA, CANADA

AVEC DESCRIPTION DES FLEURS ET AUTRES NOTES

PAR

W. T. MACOUN

Horticulteur et régisseur de l'arboretum et du jardin botanique.

BULLETIN Nº 5—(Deuxième Série)

Les bulletins de la deuxième série traitent de sujets spéciaux, qui ne peuvent intéresser qu'une catégorie limitée de lecteurs. On ne les enverra donc qu'à ces personnes auxquelles ces renseignements peuvent être utiles. Toutefois, tous ceux qui désirent avoir des exemplaires de ce bulletin pourront en obtenir en s'adressant au directeur des fermes expérimentales.

Publié par ordre de l'Honorable SYDNEY A. FISHER, Ministre de l'Agriculture, Ottawa, Ont.

OTTAWA
IMPRIMERIE DU GOUVERNEMENT
1910

A l'honorable

Ministre de l'Agriculture.

MONSIEUR LE MINISTRE,

J'ai l'honneur de vous soumettre le Bulletin n° 5, de la deuxième série. Ce bulletin contient une liste des fleurs vivaces cultivées, au cours des vingt dernières années, dans l'arborétum et le jardin botanique de la ferme expérimentale centrale. Cette liste a été préparée, à ma demande, par W. T. Macoun, horticulteur de la ferme centrale et chargé de l'arborétum et du jardin botanique.

Dans cette liste, les espèces et les variétés ont été placées par ordre alphabétique, sous leurs noms scientifiques, et l'auteur a donné également, chaque fois qu'il a pu le trouver, le nom vulgaire de la plante, ainsi que le pays d'origine des diverses espèces et variétés.

La compilation de cette liste de plantes vivaces a coûté à l'auteur beaucoup de travail et d'efforts laborieux. Elle comprend, outre les noms botaniques des espèces, l'année de la plantation, la hauteur de la plante, sa période de floraison, la couleur de ses fleurs et son degré de rusticité. On trouvera, dans la préface, des renseignements très utiles, ainsi que des notes sommaires sur la plantation et l'entretien.

Nous avons l'espoir que les renseignements contenus dans ce bulletin seront utiles à tous les amateurs de plantes et de fleurs vivaces, et qu'ils contribueront à établir la nomenclature exacte des variétés et à faire mieux connaître les variétés utiles et rustiques qui méritent d'être cultivées plus généralement.

J'ai l'honneur d'être, monsieur le Ministre,

Votre obéissant serviteur,

WILLIAM SAUNDERS,

Directeur des fermes expérimentales.

INTRODUCTION.

On s'intéresse de plus en plus à la culture des fleurs, au Canada, et les demandes de renseignements sur ce sujet ont beaucoup augmenté au cours des dernières années. Les écoles publiques qui enseignent la floriculture aux enfants, les nombreuses sociétés d'horticulture, dans les cités, villes et villages, les conférenciers horticoles qui visitent les diverses localités du Canada; les nombreuses publications sur l'horticulture mises en ces dernières années à la disposition du public, soit dans des ouvrages spéciaux fort attrayants, soit dans les rapports et les bulletins que les institutions publiques distribuent gratuitement à tous ceux qui en font la demande, toutes ces choses ont eu leur effet et les Canadiens manifestent un plus grand désir qu'autrefois d'embellir les alentours de leurs demeures en y plantant des arbres, des arbustes et des plantes herbacées.

Depuis plus de vingt ans, la ferme expérimentale centrale est un bureau de renseignements pour ceux qui veulent apprendre à mieux cultiver les plantes. Afin que ces renseignements soient aussi pratiques et aussi sûrs que possible, nous avons entrepris, en 1887, une série d'expériences pour découvrir les espèces les plus désirables.

En 1887, un jardin botanique comprenant soixante-cinq acres de terrain fut établi. On se proposait d'y mettre à l'essai autant d'espèces et de variétés d'arbres, d'arbustes et de plantes herbacées qu'il serait possible d'y rassembler. En 1899, on publia une liste des arbres et arbustes mis à l'essai jusque-là, avec des notes sur leur rusticité. Les plantes herbacées vivaces attirant de plus en plus l'attention, nous croyons maintenant nécessaire de publier une liste de ces plantes. Ce bulletin comprend 2,116 espèces et variétés, représentant 280 genres, qui ont été mis à l'essai dans l'arborétum et le jardin botanique. Cette nombreuse collection provient de divers jardins botaniques, de pépiniéristes, de grainetiers et d'amateurs de plusieurs parties du monde, et bien qu'il y manque encore un grand nombre d'espèces, on peut dire qu'elle est assez complète. Il est probable que, dans la liste publiée ici, se trouvent quelques synonymes ou doubles, mais nous nous sommes efforcés, autant que possible, de les éviter. Elle comprend un certain nombre de bulbes cultivées dans le jardin botanique. Ce sont, pour la plupart, des espèces botaniques, car peu de variétés horticoles ont été cultivées dans la bordure de plantes vivaces.

La bordure de plantes herbacées vivaces, dans le jardin botanique à Ottawa, a environ un demi-mille de longueur sur une largeur de douze pieds. Elle est exposée au midi et au sud-est et a pour fond un belle haie de thuyas d'occident (*thuya occidentalis*). Le caractère du sol varie de sablo-argileux à argilo-sableux; le sous-sol est humide et frais dans la plupart des endroits, mais en été la chaleur, réfléchie par la haie vive, devient très forte, surtout dans les parties exposées au midi, et fait quelquefois souffrir les plantes en temps de sécheresse. D'autre part, cette haie retient la neige en hiver et assure ainsi aux plantes une meilleure protection qu'elles n'auraient autrement. Toutes les plantes sont traitées de la même manière, et on ne crée pas de conditions spéciales pour celles qui paraissent en désirer. Il ne faudra pas oublier ce détail en consultant ce bulletin, car il est probable que quelques-unes de ces plantes

réussiraient mieux dans les rocaillages, par exemple, qu'elles ne font dans la bordure. La bordure est disposée en rangs espacés de trois pieds et les plantes ont trois pieds d'écartement dans les rangs. Il y a de une à trois plantes de chaque variété. Pendant l'été, on tient la surface du sol toujours meuble, au moyen de la houe et du rateau, afin de conserver l'humidité et de détruire les mauvaises herbes, et l'on appose des tuteurs aux plantes lorsqu'on craint qu'elles ne se brisent. Il a parfois été nécessaire d'arroser une partie de la bordure, mais généralement on ne fait pas d'arrosage. Vers la fin de l'automne, après que les tiges mortes ont été coupées, on entoure les plantes d'une litière de fumier pailleux ou de feuilles d'environ quatre pouces d'épaisseur, pour les protéger pendant l'hiver, et partie de cette litière est enfouie au printemps. Les plantes de la bordure n'ont pas encore été disposées par ordre botanique, car la collection a grandi si rapidement qu'il eut été difficile d'assigner à chaque genre l'espace requis. Autant que possible, cependant, les espèces et les variétés de chaque genre sont groupées ensemble. Les plantes sont toutes bien étiquetées avec des étiquettes de zinc afin que tous ceux qui le désirent puissent en trouver le nom. On inscrit dans un registre le degré de rusticité, la pousse, la hauteur des plantes, ainsi que les dates du commencement et de la fin de la floraison. On fait également la description des fleurs. Nous avons inclus dans ce bulletin le plus grand nombre possible de ces renseignements. La nomenclature employée est celle adoptée par les jardins royaux de Kew dans le " Kew Guide " et l' " Index Kewensis ".

Autant que possible, nous avons consulté des auteurs dignes de foi pour l'orthographe des noms des variétés, mais il n'a pas toujours été possible de retracer certaines variétés. Comme il nous a été impossible d'identifier toutes les plantes dans la bordure et que nous avons dû supposer que certaines plantes portaient leur vrai nom, il est probable que nous avons commis quelques erreurs. Nous avons consulté toutes les publications disponibles afin d'identifier le plus grand nombre possible d'espèces et de variétés. Nous espérons que les lecteurs de ce bulletin signaleront à l'auteur toutes les erreurs qu'ils pourront découvrir. Dans ce bulletin, nous appelons " rustiques " les plantes qui vivent trois saisons et plus dans la bordure de la ferme expérimentale. Il y a quelques exceptions à cette règle. Par exemple, nous appelons rustique une plante qui n'a été plantée dans le jardin botanique qu'en 1908, si, dans des conditions semblables, elle s'est montrée rustique sur une autre partie de la ferme. Les plantes qui ne vivent que deux saisons sont dites " demi-rustiques ". Toutefois, nous appelons demi-rustiques certaines plantes qui ont vécu plus de deux saisons, quand nous savons qu'elles se trouvaient dans des conditions spéciales, quand, par exemple, elles étaient mieux protégées par la neige qu'elles n'auraient été dans des conditions ordinaires. Les plantes " tendres " sont celles qui sont tuées le premier hiver après la plantation. Dans la plupart des cas la hauteur de la plante a été déterminée par mesurage dans la bordure, et les chiffres donnés représentent généralement la moyenne de plusieurs années. Dans quelques cas il nous a fallu puiser à d'autres sources pour connaître la hauteur de la plante. Pour les couleurs des fleurs, l'auteur s'est basé sur des descriptions qu'il a faites lui-même des plantes du jardin botanique. Il s'est guidé pour cette description sur " Répertoire des Couleurs " et " A chart of Correct Colours of Flowers ". Cependant comme les descriptions des espèces et des variétés de fleurs dans ce bulletin ne sont pas des descriptions originales, nous n'avons pas cru opportun de reproduire toujours fidèlement les termes du " Répertoire des Couleurs ", qui décrit les moindres nuances

mais nous avons préféré nous servir d'expressions plus familières, facilement comprises du public en général. Pour les dates de la floraison, l'auteur s'appuie sur les observations de plusieurs années. La première date est celle où l'espèce, ou variété, a commencé à fleurir, et la dernière, celle de la fin de la saison de floraison. Les dates ne sont pas nécessairement prises la même année; dans la plupart des cas, elles ne le sont pas. Le but est d'indiquer la durée de la floraison. On n'a pas tenu compte des années où le printemps était exceptionnellement hâtif ou tardif, ni de celles où la floraison avait été affectée par une sécheresse prolongée.

Nous avons employé des astérisques pour décrire les mérites des différentes plantes, de préférence aux adjectifs. Les plantes précédées de trois astérisques sont celles que l'auteur considère les meilleures pour la culture dans la bordure de plantes vivaces; celles qui sont précédées de deux astérisques viennent deuxièmes et celles qui n'ont qu'une astérisque, troisièmes. Les plantes qui n'ont pas d'astérisques sont celles qu'on ne considère pas dignes d'être cultivées, qui n'intéressent que les botanistes, ou qui n'ont pas été à l'essai assez longtemps pour qu'on ait pu juger de leurs mérites. Outre ces marques de mérite, nous donnons à la fin du bulletin une liste des cent meilleures plantes, une autre des cinquante meilleures, et enfin une troisième des vingt-cinq meilleures plantes. Nous donnons aussi des listes des douze meilleures variétés d'iris allemand, des douze meilleures variétés de pivoine, et des douze meilleures variétés de phlox vivace (*Phlox paniculata, decussata*). Il y a un si grand nombre de belles variétés d'iris, de pivoine et de phlox, que les listes des douze meilleures peuvent fort bien varier suivant les individus. Tout dépend des goûts.

L'auteur désire exprimer son appréciation de l'aide que lui a prêtée M. Frank T. Shutt, chimiste, pour illustrer ce bulletin. Toutes les photographies ont été prises par M. Shutt et toutes représentent des plantes cultivées à la ferme expérimentale centrale. Nous désirons également reconnaître les services de M. Frank Hern, en charge de la bordure des plantes vivaces, et qui, depuis plusieurs années, enregistre les dates de la floraison et la hauteur des plantes. M. Hern nous a aussi aidé à compiler les données qui ont servi à la rédaction de ce travail.

PLANTATION ET SOIN DES FLEURS VIVACES RUSTIQUES.

Il est probable que bien des personnes qui recevront ce bulletin n'ont qu'une expérience limitée en horticulture, et il est probable également que bien d'autres, séduites par les descriptions et les gravures, se mettront à cultiver des fleurs pour la première fois. Quelques mots sur la plantation et le soin des fleurs ne seront donc pas inutiles.

Nul jardin d'agrément n'est complet sans plantes vivaces. Même si l'espace dont on dispose est très restreint, on devrait en consacrer une partie à cette catégorie de plantes si utiles et si variées. De toutes les plantes cultivées pour leurs fleurs, les plantes vivaces rustiques sont peut-être celles qui exigent le moins d'attention si on les plante dans de bonnes conditions. Il faut d'abord une bonne terre franche, non exposée à durcir, et bien drainée; le drainage est essentiel. Après la plantation, la plupart des plantes vivaces doivent rester longtemps sans être dérangées, et c'est pourquoi le sol doit être bien préparé au commencement par le bêchage et l'enfouissement d'une généreuse quantité de fumier d'étable bien décomposé. La plupart des plantes vivaces croissent mieux en plein soleil; on devra donc toujours choisir, de préférence, l'endroit où elles seront le mieux exposées. L'exposition au midi est la meilleure; on devra également rechercher la protection contre les vents froids. La plantation peut se faire soit au printemps, soit à l'automne; mais le mois de septembre est préférable pour la plupart des plantes vivaces. Un détail très important dans la préparation d'une bordure, c'est de choisir les variétés qui donneront une floraison continue depuis le commencement du printemps jusqu'à la fin de l'automne, et de les disposer de manière à ce qu'elle produisent le plus d'effet. Les renseignements donnés dans ce bulletin sur les dates de la floraison, la hauteur des plantes et la couleur des fleurs, seront d'un grand secours pour tous ceux qui veulent produire le meilleur effet possible avec les moyens à leur disposition. Dans les grandes bordures, on obtiendra le meilleur effet en massant plusieurs plantes d'une même couleur ou plusieurs variétés d'une même espèce, et en les arrangeant de façon à avoir une floraison continue; mais dans les bordures plus petites, et où le nombre des plantes est limité, on croit souvent qu'il est impossible d'assurer cette continuité de floraison, et une partie de la bordure se trouve quelquefois sans fleurs.

Il y a beaucoup de bonnes plantes vivaces qui viennent bien de semis, telles que le pavot oriental et islandais, et les variétés de colombine, de coriope, de gaillardie, de campanule, de placycodon, de pieds d'alouette, etc. En deux saisons, sans grands frais on pourra, par la voie des semis, obtenir plusieurs centaines de plantes qui donneront des fleurs du commencement jusqu'à la fin de l'automne. En plantant de petits groupes de bulbes entre les plantes vivaces à floraison tardive, on aura des fleurs au printemps à l'époque où elles sont le plus à désirer. Une couche de quatre pieds de large et de la longueur désirée, composée de bonne terre franche, non exposée à se durcir, et entourée de planches de six pouces, conviendra très bien pour l'élevage des jeunes plantes. La graine doit être semée en rangs espacés d'environ six pouces sur le travers de la couche. L'automne est la meilleure époque pour faire les semis; la graine étant amollie par l'humidité du sol, le froid la fait éclater avant le printemps et elle germe alors rapidement, tandis que si on la semait au printemps, elle pourrait rester toute une année sans

germer. La profondeur du semis varie avec la grosseur de la semence. Les graines très petites demandent tout juste assez de terre pour qu'elles ne soient pas exposées à être emportées par le vent; les plus grosses peuvent être enfouies à un demi-pouce de profondeur. Si l'on semait plus profondément, la plupart de la semence ne germerait pas. A la fin ou au milieu de leur première saison de végétation, les jeunes plantes peuvent être transplantées de la couche directement à la bordure, ou repiquées, à six pouces d'intervalle, dans une autre couche, et laissées là pour le reste de la saison ou pour une autre année; après ce laps de temps, on aura de belles plantes vigoureuses. Pendant la saison de végétation, le sol doit être tenu meuble et débarrassé des mauvaises herbes, et les plantes les plus hautes doivent être soutenues par des tuteurs; sans cette précaution, on s'exposerait à perdre de beaux spécimens, brisés par les orages. Quand les plantes ont cessé de fleurir, les vieilles tiges doivent être coupées près du sol. Juste avant l'arrivée des gelées permanentes, on recouvre la couche ou la bordure de quatre pouces de fumier pailleux ou de feuilles. Cette litière non seulement protègera les plantes en hiver, mais enrichira en même temps la terre. Il ne faudra pas enlever cette litière trop tôt au printemps, car c'est souvent à cette époque de l'année, où les gels et les dégels sont si fréquents, que les plantes vivaces sont le plus endommagées. Au printemps, après avoir enlevé au rateau le plus grossier du paillis, on pourra enfouir le reste pour engraisser le sol.

LISTE

DES

FLEURS VIVACES DE PLEINE TERRE

CULTIVÉES DANS

L'ARBORETUM ET LE JARDIN BOTANIQUE

FERME EXPERIMENTALE CENTRALE

OTTAWA.

DESCRIPTIONS DES FLEURS ET AUTRES NOTES

ABRÉVIATIONS.—Pl., planté. Hr, hauteur. Fl., fleur. Pc., pouce ou pouces. Pd., pied ou pieds Syn., synonyme. *, désirable. **, plus désirable. ***, le plus désirable.

ACHILLEA, *L.* MILLE-FEUILLE.

(Composées.)

A. argentea, Law. = *Tanacetum argenteum.*

A. Clavennæ, L. Europe.
Pl. 1898. Tendre.

A. grandiflora, BIEB. Asie Mineure.
Pl. 1907.

A. filipendulina, LAM. Orient.
Pl. 1897. Tendre.

A. lanata, SPRENG. HAB?
Pl. 1896. Rustique. Hr 3 à 4 pd. Fl., blanc terne ; 4 juillet au 7 octobre.

A. magna, L. GRANDE MILLE-FEUILLE, Europe.
Pl. 1896. Rustique. Hr 2 pd. Fl., blanche; 21 juin au 15 août.

A. micrantha, WILLD. Orient, etc.
Syn. A. pubescens, Sibth.
Pl. 1896. Rustique. Hr 2½ pd. Fl., blanche; 27 juin au 18 septembre.

***A. Millefolium rubra.**
Pl. 1895. Rustique. Hr 2½ pd. Fl., cramoisie ; 17 juin au 20 octobre.

ACHILLEA—*Suite.*

A. mongolica, Fisch. = *A. Sibirica, Ledeb.*

A. nobilis, L. Europe, etc.
Pl. 1896. Rustique. Hr 1½ à 2½ pd. Fl., blanche; 20 juin au 22 octobre.

***A. Ptarmica**, L. PTARMIQUE (Herbe à éternuer). Hémisphère septentrional.
Pl. 1899. Rustique. Hr 1½ pd. Fl., blanche; 20 juin au 19 septembre.

****A. Ptarmica flore pleno.**
Pl. 1894. Rustique. Hr 2 à 2½ pd. Fl., blanche, double; 20 juin au 3 octobre.

*****A. Ptarmica flore pleno The Pearl.**
Pl. 1895. Rustique. Hr 2½ à 3 pd. Fl., blanche, double; 24 juin au 3 octobre.

A. pubescens, Sibth. = *A. micrantha.*

****A. serrata plena.**
Pl. 1903. Rustique. Hr 2½ pd. Fl., blanche, double; 16 juin au 21 août.

ACHILLEA—*Suite.*

A. setacea, Waldst & Kit. Europe.
Pl. 1902. Rustique. Hr 2 pd. Fl., blanche; 30 juin au 27 octobre.

A. sibirica. Ledeb. Nord de l'Asie.
Syn. A. mongolica. Fisch.
Pl. 1897. Rustique. Hr 1½ à 2 pd. Fl., blanche; 17 juin au 7 octobre.

****A. sibirica Blush.**
Pl. 1897. Rustique. Hr 3 pd. Fl., lilas rosâtre; 7 juillet au 18 août.

ACONITUM. *L.* Aconit. Tue-loup.
(Renonculacées.)

***A. Anthora.** L. Aconit anthore.
Europe; nord de l'Asie, etc.
Pl. 1905. Rustique. Hr 4 pd. 9 pc. Fl., blanc crème, légèrement teinté de pourpre rosâtre; 15 juillet au 10 août.

A. autumnale. Lindl. = A. Fischeri, Reichb.

A. barbatum, Patr. = A. Lycotonum, L.

A. californicum. Hort. = A. Fischeri.

A. Cammarum, L. Europe.
Syn. A. cernuum, Bauma.: A. decorum, Reichb.
Pl. 1895. Tendre.

A. Cammarum stœrkianum.
Syn. A. Stœrkianum.
Pl. 1897. Tendre.

A. decorum. Reich. = A. Cammarum, L.

A. decorum. Reichb. = A. Cammarum, L.

*****A. Fischeri.** Reichb. Aconit d'automne. Nord de l'Asie; Amérique du Nord.
Syn. A. autumnale. Lindl: A. californicum. Hort.
Pl. 1901. Rustique. Hr 3 pd. 8 pc. à 4 pd 3 pc. Fl., violet bleuâtre; 12 août au 14 octobre.

****A. Fischeri acutum.**
Pl. 1897. Rustique. Hr 4 à 5½ pds. Fl., violet bleuâtre teinté de blanc; 19 août au 24 septembre.

ACONITUM—*Suite.*

****A. heterophyllum,** Wall. Himal
Pl. 1901. Rustique. Hr 5½ pd. Fl., violet; 10 juillet a août.

A. japonicum, Decne. Japon.
Pl. 1907.

A. Kusnezoffi. Reichb. Nord-es l'Asie.
Pl. 1894. Rustique. Hr 2½ Fl. pourpre bleuâtre; 8 aoû 5 septembre.

***A. Lycoctonum,** L. Aconit lycoc Europe; Nord de l'Asie.
Syn. A. barbatum. Patr.
Pl. 1898. Rustique. Hr 3 à Fl., pourpre bleuâtre; 27 j au 2 septembre.

A. Lycoctonum orientale.
Pl. 1902. Rustique. Hr 6½ à Fl., blanc terne et jaune pâl dâtre, teinté de pourpre; 26 au 13 août.

A. Lycoctonum pyrenaicum pu cens.
Pl. 1902. Rustique. Hr 3 pd. blanc terne verdâtre; 8 jui 7 juillet.

A. Lycoctonum Scholeri.
Pl., 1895. Rustique. Hr 3½ pd. Fl., jaune pâle verdât juillet au 2 septembre.

A. macrophyllum, Hort.
Pl. 1908.

***A. Napellus,** L. Tue-loup. H phère septentrional.
Pl. 1895. Rustique. Hr 3 à Fl., pourpre bleuâtre; juille

*****A. Napellus bicolor.**
Pl. 1906. Rustique. Hr 3 pd. Fl., blanche et violett juillet au 16 août.

***A. Napellus laxus.**
Pl. 1905. Rustique. Hr 3 pd. violette; 16 juillet au 10 aoû

A. Napellus Mielichoferi.
Pl. 1895. Rustique.

ACONITUM—*Suite.*

****A. Napellus strictum.**
Pl. 1907. Hr 4 pds 9 pcs. Fl., violette et pourpre.

****A. Orientale,** MILL. Caucase.
Pl. 1905. Rustique. Hr 2 à 2½ pd. Fl., pourpre foncé; 30 juillet au 24 août.

A. pyrenaicum, L. = *A. Lycoctonum pyrenaicum.*

A. reclinatum, A. GRAY. Amérique du Nord.
Pl. 1902. Rustique. Hr 4 à 4½ pd. Fl., jaune pâle verdâtre; 26 juin au 8 août.

A. stœrkianum, Reichb. = *A. Cammarum stœrkianum.*

*****A. uncinatum,** L. Aconit féroce. Amérique du Nord.
Syn. A. volubile, Muhl.
Pl. 1895. Rustique. Hr 5 à 6 pd. Fl., violette; 26 juillet au 24 septembre.

A. volubile, Muhl. = *A. uncinatum, L.*

ACORUS, *L.* IRIS DES MARAIS.
(Aracées.)

A. Calamus, L. Myrte. Hémisphère septentrional.
Syn. A. spurius, Schott.
Pl. 1897. Hr 2½ à 3 pds.

A. Calamus variegatus.
Pl. 1895. Rustique. Hr 1½ à 2 pd.

A. gramineus, AIT. Japon.
Pl. 1897. Rustique.

Acorus spurius, Schott. = *A. Calamus.*

A. gramineus variegatus.
Pl. 1898. Rustique. Hr 2½ pd.

A. japonicus fol. var. = *A. gramineus variegatus.*

ACTÆA, *L.* ACTÉE À ÉPIS. HERBE DE ST-CHRISTOPHE.
(Renonculacées.)

A. Alba, MILL. Actée à épis blanche. Amérique du Nord.
Pl. 1895. Rustique. Hr 1 pd. à 1 pd. 8 pc. Fl., blanche; 23 mai au 9 juin.

A. japonica, Thunb. = *Cimicifuga japonica.*

ACTINOMERIS, *NUTT.*
(Composées.)

A. helianthoides, Nutt. = *Verbesina helianthoides.*

A. Squarrosa, NUTT. Nord-ouest de l'Amérique.
Pl. 1898. Rustique. Hr 7 à 8 pc. Fl., jaune; 4 septembre au 14 octobre.

ADENOPHORA, *FISCH.* CAMPANULE ADÉNOPHORE.
(Campanulacées.)

A. denticulata, FISCH.
Pl. 1908.

A. liliifolia. BESS. Europe, etc.
Pl. 1895. Tendre.

*****A. polymorpha stricta.**
Pl. 1904. Hr 4 pd. Fl., pourpre bleuâtre; 12 août au 7 octobre.

*****A. Potanini,** BATALIN. Turkestan.
Pl. 1901. Rustique. Hr 2 à 2½ pd. Fl., violet pâle bleuâtre teinté de blanc; 20 juillet au 21 septembre.

A. verticillata, FISCH. Dahurica. Japon.
Pl. 1895. Rustique. Hr 4 à 4½ pd. Fl., bleu pâle; 12 juillet au 18 août.

ADONIS, *DILL.*
(Renonculacées.)

A. davurica, Reichb. = *A. vernalis.*

****A. hybrida,** HORT.
Pl. 1901. Rustique. Hr 1 pd. Fl., jaune; mai.

A. pyrenaica, D.C. Pyrénées.
Pl. 1901. Rustique. Hr 1 pd. à 1½ pd. Fl., jaune; 9 au 21 mai.

*****A. vernalis,** L. Œil de bœuf. Europe, etc.
Syn. A. davurica, Reichb.
Pl. 1895. Rustique. Hr 1 pd. 4 pc. Fl., jaune d'or; 1er au 26 mai.

A. Walziana, SIMK. Europe orientale.
Pl. 1907.

A. wolgensis, STEV. Europe; nord de l'Asie.
Pl. 1907.

ÆGOPODIUM, *KNAUT.* PODAGRAIRE.

(Ombellifères.)

Æ. podograria variegatum.
Pl. 1905. Rustique. Hr 1 pd. Feuil. multicolore.

ÆTHIONEMA, *R.BR.*

(Crucifères.)

Æ. Buxbaumi, D.C. Æ. cappadocium.

****Æ. cordifolium**, D.C. Lebanon Candytuft. Orient.
Pl. 1896. Rustique. Hr 1 pd. Fl., pourpre rosâtre; 24 mai au 30 juillet.

Æ. græcum. BOISS & SPRUN. Grèce.
Pl. 1907.

*****Æ. grandiflorum**, BOISS. & HOHEN. Perse.
Pl. 1901. Rustique. Hr 1 pd. Fl., rose; 28 mai au 23 juin.

Æ. iberideum, BOISS. Orient.
Pl. 1905.

***Æ. persicum**, HORT.
Pl. 1896. Rustique. Hr 7 à 10 pc. Fl., rose; 26 mai au 16 juillet.

AGRIMONIA, *L.* AIGREMOINE.

(Rosacées.)

A. Eupatoria, L. Aigremoine eupatoire. Hémisphère septentrional.
Syn. A. pilosa, Ledeb
Pl. 1895. Rustique. Hr 3½ pd. Fl., jaune; 29 juin au 30 juillet.

A odorata. MILL. Aigremoine odorante.
Pl. 1901. Rustique. Hr 3½ pd. Fl., jaune terne; 28 juin au 18 août.

A. pilosa, Ledeb. = A. Eupatoria.

AJUGA, *L.* BUGLE.

(Labiées.)

***A. genevensis**, *L.* Europe; Orient.
Syn. A. pyramidalis, Bieb.
Pl. 1895. Rustique. Hr 1 pd. Fl., bleu foncé; 25 mai au 18 août.

A. pyramidalis, Bieb. = A. genevensis, L.

AJUGA—*Suite.*

A. reptans atropurpurea.
Pl. 1898. Rustique. Hr 1 à 1½ pd. Fl., bleu foncé; 28 mai au 27 juin.

A. reptans foliis variegatis.
Pl. 1905. Rustique. Hr 4 pc. Fl., bleu foncé; 5 au 16 juin.

A. reptans metallica crispa.
Pl. 1905. Tendre.

ACHEMILLA, *L.* ALCHIMILLE. PIED-DE-LION, MANTEAU DES DAMES.

(Rosacées.)

A. vulgaris, L. Grand sanicle. Hémisphère septentrional.
Pl. 1896. Rustique. Hr 1 pd. Fl., jaune verdâtre; 4 au 28 juin.

ALTERIS, *L.*

(Hémodoracées.)

A. japonica. LAMB. Japon.
Pl. 1895. Rustique. Hr 2 à 3 pd. Fl., blanche; 8 au 18 septembre.

ALLIUM, L. OIGNON, ETC.

(Liliacées.)

A. acuminatum, HOOK. Amérique du Nord.
Pl. 1895. Rustique. Hr 2½ pd. Fl., blanc teinté de lilas pâle; 4 juillet au 1er août.

A. angulosum, L. Sibérie, etc.
Pl. 1901. Rustique. Hr 2 pd. Fl., lilas pâle pourpré; 16 juillet au 8 août.

***A. cæruleum**, PALL. Sibérie.
Pl. 1896. Rustique. Hr, 2 pd. Fl., bleu foncé; 18 juin au 16 juillet.

A. cernuum, ROTH. Amérique du Nord.
Pl. 1894. Rustique. Hr 2½ pd. Fl., lilas pourpré; 2 juillet au 11 août.

A. Fetisowi, REGEL. Turkestan.
Pl. 1895. Rustique. Hr 1 pd 3 pc. Fl., rose pourpré; 26 mai au 15 juillet.

***A. flavum**, L. Europe, etc.
Pl. 1897. Rustique. Hr 1½ pd. Fl., jaune; 15 juillet au 18 août.

ALLIUM—*Suite.*

A. flavum pumilum roseum.
Pl. 1897. Rustique. Hr 1½ pd. Fl., pourpre rosâtre ; 7 au 29 août.

A. Geyeri, S. Wats. Californie.
Pl. 1897. Rustique. Hr 1 pd. 3 pc. Fl., rose; 20 juin au 9 juillet.

A. hymenorrhizum, Ledeb. Perse, etc.
Pl. 1898. Rustique. Hr 2½ pd. Fl., pourpre rosâtre; 28 juin au 19 juillet.

A. karataviense, Regel. Turkestan.
Pl. 1897. Tendre.

****A. Moly**, L. Muscari. Europe.
Pl. 1897. Rustique. Hr 3 pd. Fl., jaune; 13 juin au 2 juillet.

A. nigrum, L. Europe, etc.
Pl. 1897. Rustique. Hr 1 pd. 9 pc. Fl., blanc terne à centre noir; 18 juin au 9 juillet.

A. odorum, L. Sibérie.
Pl. 1895. Rustique. Hr 2 pd. Fl., blanc rayé de brun lilas; 17 juin au 27 juillet.

***A. ostrowskianum**, Regel. Turkestan.
Pl. 1897. Rustique. Hr 1 pd. Fl., rose; 4 juin au 6 juillet.

A. Schœnoprasum sibiricum.
Syn. A. sibiricum, L.
Pl. 1901. Rustique. Hr 2½ à 3 pd. Fl., blanche; 8 juin au 21 juillet.

A. Schuberti, Zucc. Orient.
Pl. 1900. Rustique. Hr 1 pd. Fl., pourpre rougeâtre; 26 mai au 24 juin.

A. sibiricum, L. = *A. Schœnoprasum sibiricum.*

A. senecens, L. Europe; Sibérie.
Pl. 1901. Rustique. Hr 2½ pd. Fl., pourpre rosâtre; 4 juillet au 15 août.

****A. sphærocephalum**, L. Europe ; Orient.
Pl. 1897. Rustique. Hr 3 pd. Fl., pourpre rougeâtre; 12 juillet au 25 août.

ALLIUM—*Suite.*

A. stellarianum, Willd. Sibérie.
Pl. 1895. Rustique. Hr 2 pd. Fl., blanche; 14 juin au 10 juillet.

A. stipitatum, Regel. Asie Centrale.
Pl. 1897. Rustique. Hr 1½ pd. Fl. rose pourpré; 31 mai au 20 juillet.

A. urceolatum, Regel. Turkestan.
Pl 1896. Rustique. Hr 1 pd. 9 pc. Fl., blanc terne, rayé de vert; 23 juin au 14 juillet.

A. urceolatum atrocæruleum.
Pl. 1897. Rustique. Hr 1½ pd. Fl., bleu; 24 juin au 16 juillet.

ALSINE. Voir ARENARIA.
A. verna, Fenzl. = *Arenaria verna.*

ALTHÆA, *L.* Alcée.
(Malvacées.)

A. armeniaca, Tenore. Orient.
Pl. 1901. Rustique. Hr 7 pd. Fl., rose; 20 juillet au 17 octobre.

A. cannabina narbonensis.
Pl. 1901. Rustique. Hr 7½ pd. Fl., blanche et rose pourpré; 24 juillet au 17 octobre.

A. officinalis, L. Guimauve. Europe.
Pl. 1896. Rustique. Hr 5 à 6 pd. Fl. rose pourpré; 2 juillet à 29 août.

*****A. rosea**, Cav. Alcée commune. Orient.
Pl. 1895. Rustique. Hr 6 à 8 pd. Fl., blanche à presque noire; juillet . septembre.

A. Taurinensis, DC. Nord de l'Italie.
Pl. 1901. Rustique. Hr 7 pd. Fl., rose pourpré; 24 juillet à 1er octobre.

ALYSSUM, *L.* Alysson.
(Crucifères.)

A. argenteum, Vitm. Europe, etc.
Pl. 1902. Rustique. Hr 1 pd. Fl. jaune; 20 juin au 23 juillet.

A. calycinum, L. Europe, etc.
Pl. 1901. Tendre.

ALYSSUM—*Suite.*

A. incanum, L. Europe; Sibérie.
Pl. 1905. Tendre.

A. minimum, WILLD. Europe; Himalayas.
Pl. 1903. Tendre.

A. saxatile, L. Alysson saxatile. Europe.
Pl. 1899. Rustique. Hr 1 pd. Fl., jaune; mai.

A. saxatile compacta aurea.
Pl. 1902. Tendre.

A. saxatile foliis variegatis.
Pl. 1905. Tendre.

A. saxatile sulphureum.
Pl. 1905. Tendre.

A. sinuatum, L. Europe; Asie Mineure.
Pl. 1905. Tendre.

A. Wierzbickii, HEUFFEL. Europe orientale.
Pl. 1903. Rustique. Hr 1½ pd. Fl., jaune foncé; 24 juin au 8 août.

AMSONIA, *WALT.*
(Apocynacées.)

A. latifolia, Michx. = *A. Tabernæmontana, Walt.*

***A. Tabernæmontana,** WALT. Amérique du Nord.
Syn. A. latifolia, Michx.
Pl. 1895. Rustique. Hr 4 à 4½ pd. Fl., bleu ardoise; 19 mai au 9 juillet.

***A. Tabernæmontana salicifolia.**
Pl. 1895. Rustique. Hr 4 pd. Fl., bleu ardoise pâle; 29 mai au 25 juillet.

ANCHUSA, *L.* ARCANETTE.
(Boraginacées.)

****Barrelieri,** VITM. Europe; Asie Mineure.
Pl. 1900. Rustique. Hr 2 à 2½ pd. Fl., bleu foncé; 31 mai au 18 juillet.

A. italica, RETZ. Région méditerranéenne.
Pl. 1895. Tendre.

ANCHUSA—*Suite.*

A. italica grandiflora.
Pl. 1908.

A. leptophylla, Koch. = *A. officinalis.*

A. officinalis, L. Arcanette commune. Europe.
Syn. A. leptophylla, Koch.
Pl. 1907.

A. osmanica.
Pl. 1907.

ANEMONE, *L.* ANÉMONE.
(Renonculacées.)

A. Alpina, L. Europe.
Pl. 1895. Rustique. Hr 18 pc. F... jaune terne à l'intérieur, pourp... à l'extérieur; 24 avril au 23 ma...

A. apennina, L. Europe.
Pl. 1900. Rustique. Hr 6 pc. F... bleu céruléen.; mai.

A. coronaria, L. Anémone à fleurs ... pavot. Région méditerranéenn...
Pl. 1898. Tendre.

Anemone cylindrica, GRAY. Amériq... du Nord.
Pl. 1895. Rustique. Hr 2 à 2½ ... Fl., blanc verdâtre; 3 juin au ... juillet.

A. decapetata, L. Amérique du N...
Pl. 1907.

A. Halleri, ALL. Europe.
Pl. 1901. Tendre.

*****A. Hepatica,** L. Hépatique commu... Hémisphère septentrional.
Pl. 1896. Rustique. Hr 6 à 7 ... F., multicolore; 13 avril au ... mai.

A. japonica Colerette.
Pl. 1908.

A. japonica Coupe d'argent.
Pl. 1908.

A. japonica elegans.
Pl. 1908.

*****A. japonica elegantissima.**
Pl. 1905. Rustique. Hr 2 à 2½ ... Fl., rose glacé de blanc, s... double; 23 septembre aux ge...

ANEMONE—*Suite.*

***A. japonica Lady Ardilaun.**
Pl. 1903. Rustique. Hr½ 2 à 3 pd. Fl., blanche ; 5 septembre aux gelées.

***A. japonica Mont Rose.**
Pl. 1906. Rustique. Hr 2½ pd. Fl., rose glacé de blanc; fin de septembre jusqu'aux gelées.

***A. japonica Queen Charlotte.**
Pl. 1906. Rustique. Hr 2½ pd. Fl., rose glacé de blanc, semi-double ; fin de septembre jusqu'aux gelées.

***A. japonica Whirlwind.**
Pl. 1903. Rustique. Hr 2½ à 3 pd. F., blanche, semi-double; 1er septembre jusqu'aux gelées.

A. multifida, Poir. Amérique du Nord.
Pl. 1895. Rustique. Hr 2½ pd. Fl., jaune blanchâtre et rouge terne; 12 juin au 5 juillet.

A. narcissiflora, L. Hémisphère septentrional.
Pl. 1907

***A. patens nuttalliana.** Anémone pulsatile américaine.
Pl. 1902. Rustique. Hr 1 pd. Fl., pourpre jaunâtre mauve, ou blanchâtre; 25 avril au 29 mai.

A. pratensis, L. Europe.
Pl. 1902. Rustique. Hr 1 pd. Fl., pourpre foncé; 28 avril au 19 mai.

A. Pratensis montana.
Pl. 1895. Rustique. Hr 18 pc. Fl., pourpre foncé;; 5 mai au 3 juin.

A. Pulsatilla, L. Anémone pulsatile. Europe.
Pl. 1901. Rustique. Hr 9 pc. Fl., bleu à pourpre rougeâtre.

A. rivularis. Buch.-Ham. Himalayas.
(Ombellifères.)
Pl. 1903. Rustique. Hr 2½ pd. Fl., blanche; 30 juin au 21 août.

***A. sylvestris,** L. Anémone sylvie. Europe, etc.
Pl. 1902. Rustique. Hr 6 à 12 pc. Fl., blanche; 19 mai au 10 juin.

ANEMONE—*Suite.*

A. sylvestris flore pleno.
Pl. 1903. Rustique. Hr 6 à 12 pc. Fl., double, blanche; fin de mai au commencement de juin.

A. sylvestris baicaliense.
Pl. 1907.

A. vitifolia, Buch-Ham. Himalayas.
Pl. 1907.

ANGELICA, *L.*
(Ombellifères.)

A. Curtisii, Buckl. Amérique du Nord.
Pl. 1895. Rustique. Hr 3 à 3½ pd. Fl., blanche ; 6 juillet au 13 août.

ANTHEMIS, *L.* Camomille.
(Composées.)

A. Aizoon, Griseb = Achillea ageratifolia, Benth. & Hook, f.

A. carpathica, Willd. Europe ; Asie Mineure.
Pl. 1902. Rustique. Hr 1½ à 2 pd. Fl. blanche; 23 juin au 2 octobre.

A. nobilis, L. Camomille commune. Europe.
Pl. 1896. Rustique. Hr 1 pd. Fl., blanche avec disque jaune; juin à septembre.

A. tinctoria, L. Camomille œil de bœuf. Europe.
Pl. 1895. Rustique. Hr 1½ à 2 pd. Fl., jaune vif; 15 juin à septembre.

A. tinctoria Kelwayi.
Pl. 1895. Rustique. Hr 1½ à 2 pd. Fl., jaune vif; 27 juin à 24 septembre.

A. Triumfetti, DC. Europe.
Pl. 1896. Rustique. Hr 2 à 2½ pd. Fl, jaune soufre; 21 juin au 24 septembre.

ANTHERICUM, *L.*
(Liliacées.)

A. graminifolium = A. ramosum.

A. Liliago giganteum = L. Liliago major.

ANTHERICUM—*Suite.*

***A. Liliago**, L. Lis de St-Bernard. Europe; Afrique du Nord
Pl. 1905. Rustique. 2 pd. Fl. blanche; 25 juin à 11 juillet.

*A. *Liliastrum*, L. = *Paradisea Liliastrum*.

*A. *plumosum*, Ruiz. & Pav. = *Bottionea thysanthoides*.
Pl. 1907.

ANTHERICUM—*Suite.*

****A. ramosum**, L. Europe.
Syn. A. graminifolium.
Pl. 1901. Rustique. Hr 3 pd. F
blanche; 13 juin au 10 août.

A. ramosum Renarni.
Pl. 1905. Rustique. Hr 3 à 4
Fl., blanche; 6 au 30 juillet.

AQUILEGIA, *L.* ANCOLIE.

(Renonculacées.)

Les ancolies sont de belles fleurs gracieuses; comme elles sont presque toutes ori
naires de climats froids, elles s'accommodent très bien du climat canadien. Com
l'hybridation en est très facile, nous avons beaucoup de variétés améliorées. Mai
cause même de cette facilité d'hybridation, il est très difficile d'obtenir des espèces
répondent à leur nom. Il arrive même souvent que la graine provenant de jard
botaniques est impure. Pour réussir dans la culture de quelques-unes des meille
espèces, principalement l'*A. glandulosa* et l'*A. Stuarti*, il faut les traiter comme si e
étaient bisannuelles. Cependant, l'ancolie venant facilement par voie de semis
propagation en est facile. Les variétés à long éperons sont très belles, et on peut
obtenir de maintes couleurs par voie de semis. La plupart de ces variétés sont nées
l'hybridation entre *A. cærulea* et d'autres espèces.

A. alpina, L. Europe, etc.
Pl. 1896. Tendre.

A. Arctica, HORT.
Pl. 1905. Rustique. Hr 3 pd. Fl., pourpre foncé; 5 juin au 3 juillet.

*A. *atropurpurea*, *Miq.*=*A. buergeriana.*

*A. *aurea*, *Janka.* = *C. chrysantha.*

A. buergeriana, SIEB. & ZUCC. Japon.
Syn. A. atropurpurea, Miq.
Pl. 1901. Rustique. Fl., pourpre et blanche; 3 juin au 1er juillet.

***A. cærulea**, JAMES. Nord-ouest de l'Amérique.
Pl. 1896. Rustique. Hr 1 à 1½ pd. Fl., violette et blanche; 25 mai à juin.

A. californica hybrida.
Pl. 1896. Tendre.

A. californica hybrida alba.
Pl. 1896. Tendre.

A. canadensis, L. Colombine sauvage commune. Amérique du Nord.
Pl. 1895. Rustique. Hr 1 à 2 pd. Fl., écarlate et jaune; mai à juin.

A. canadensis nana.
Pl. 1896. Tendre.

A. caryophylloides, HORT.
Pl. 1907.

*A. *caucasia*, *Ledeb.* = *A. olympica*

***A. chrysantha**, GRAY. Nouveau-
que.
Syn. A. aurea, Janka.
Pl. 1901. Rustique. Hr 2½ à
Fl., jaune; 18 juin au 21 j

A. chrysantha flore pleno.
Pl. 1901. Rustique. Hr 2½ à
Fl., jaune, semi-double; 7
au 12 juillet.

A. chrysantha grandiflora alba.
Pl. 1896.

A. chrysantha nana.
Pl. 1901. Rustique. Hr 2 p
jaune d'or; 16 juin au 16

A. dichroa, FREYN. Europe.
Pl. 1901. Rustique. Fl., foncé et blanc; 2 juin au
let.

Photo. de F. T. Shute

1. [illegible] 2. Anémone du Japon [illegible]
3. Dauphinelle [illegible] 4. Clématite dressée [illegible]

AQUILEGIA—*Suite.*

***A. einseliana thalictrifolia.**
Pl. 1901. Rustique. Hr 1½ pd. Fl., pourpre bleuâtre; 10 juin au [illegible]

***A. flabellata,** Sieb. & Zucc. Japon.
Pl. 1901. Rustique. Hr 12 à 15 pc. Fl., blanc teinté de rose violet; [illegible] 18 mai.

*****A. Flabellata nana alba.**
Pl. 1901. Rustique. Hr 12 à 15 pc. Fl., blanche avec traces de la[illegible] 19 mai au 21 juin.

***A. flavescens rhodosepala.**
Pl. 1901. Rustique. Hr 2 pd. Fl., [illegible] teinté de lilas [illegible]; 3 juin au 4 juillet.

***A. formosa,** Fisch. Nord-ouest de l'Amérique.
Pl. 1903. Rustique. Hr 2 pd. Fl., [illegible] centre jaune; 3 juin [illegible] 17 juillet.

A. fragrans, Benth. Régions des Hi[illegible]
Pl. 1907.

***A. glandulosa,** Fisch. Sibérie.
Syn. A. jucunda, Fisch. & Lallem.
Pl. 1901. Rustique. Hr 12 à 15 pc. Fl., pales lavande bleuâtre, pétales blancs; 15 mai au 1er juin. Une des formes de cette variété [illegible] à quatre pieds de hauteur, [illegible] floraison a duré du 28 mai [illegible] 17 juillet.

A. glandulosa longicalcarata.
Pl. 1901. Rustique Hr 2½ pd. Fl., pourpre bleuâtre; 5 juin au 9 juillet.

A. glandulosa intermedia.
Pl. 1907.

A. Helenæ.
Pl. 1907.

A. hybrida lucida flore pleno.
Pl. 1896. Rustique.

A. Jæschkani, Hort. Hybride de jardin.
Pl. 1896. Rustique.

AQUILEGIA—[illegible]

A. jucunda, Fisch & Lallem. = *A. glandul[illegible]*

A. Kitaibelii. Schott. Asie M[illegible] *Syn. A. viscosa, G[illegible]*
Pl. 1901. Rustique. Hr 1½ pd. Fl., pourpre foncé; 23 mai au 30 [illegible]

***A. lapponica.**
Pl. 1901. Rustique. Hr [illegible] pd. Fl. pourpre; 28 mai au 2 juillet.

A. nigrescens, Baumg. = *A. vulgaris* [illegible]

A. nivea, Baumg. = *A. vulgaris niv[illegible]*

****A. olympica,** Boiss. Orient
Syn. A. caucasica, Ledeb.
Pl. 1901. Rustique. Hr 3 pd. Fl. pourpre bleuâtre; 31 mai au [illegible] juillet.

A. olympica nana.
Pl. 1907.

***A. Ottonis,** Orph & Boiss.
Pl. 1905. Rustique. Hr 1½ [illegible] Fl., pourpre foncé; 14 juin au 2 juillet.

*****A. oxysepala,** Trautv. & Mey. Colombine russe. Nord de l'Asie.
Pl. 1901. Rustique. Hr 12 à 15 pc. Fl., bleu purpurin foncé avec centre bleu et jaune; 8 mai au 17 juin.

****A. Skinneri,** Hook. Mexique.
Pl. 1896. Rustique

A. sibirica, Lam. Sibérie.
Syn. A. spectabilis, Lem.
Pl. 1907

A. Skinneri hybrida flore pleno.
Pl. 1896. Rustique.

A. spectabilis. Lem. = *A. sibirica.*

A. stenopetala, Borbas. Europe.
Pl. 1902. Rustique. Fl., pourpre; 21 mai au 15 juin.

A. stellata carminea plena.
Pl. 1896. Rustique.

*****A. Stuarti,** Hort. Hybride de jardin.
Pl. 1896. Rustique. Hr 1 pd. Fl. bleu purpurin avec centre blanc; mi-mai à fin de mai.

AQUILEGIA—*Suite.*

****A. thalictrifolia**, SCHOTT. & KOTSCHY. Europe.
Pl. 1901. Rustique. Hr 2 pd. Fl., pourpre bleuâtre; 10 juin au 11 juillet.

A. [illegible], Gouan. = A. Kitaibelii.

A. vervænana atrocærulea.
Pl. 1896. Rustique.

A. vervænana foliis variegatis.
Pl. 1896. Rustique.

A. viridiflora. PALL. Sibérie.
Pl. 1896. Rustique.

A. vulgaris alba.
Pl. 1896. Rustique.

A. vulgaris alba plena.
Pl. 1896. Rustique.

A. vulgaris atrata.
Pl. 1901. Rustique. Hr 2 pd. Fl. [illegible]; 31 [illegible] 12 [illegible].

A. vulgaris atrosanguinea.
Pl. 1896. Rustique.

A. vulgaris kermesiana plena.
Pl. 1896. Rustique.

*****A. vulgaris nivea.**
Syn. A. nivea, [illegible].
Pl. 1901. Rustique. Hr 3 pd. Fl., [illegible]; [illegible] juin au [illegible].

ARABIS, *L.* IBÉRIDE SAXATILE.
(Crucifères.)

A. albida. STEV. Région de la Méditerranée.
Pl. 1897. Tendre.

A. Allionii, DC. Nord de l'Italie.
Pl. 1898. Tendre.

***A. alpina**, L. Alysson blanc. Europe; Amérique du Nord.
Pl. 1894. Rustique. Hr 6 pc. Fl. [illegible]; mai.

A. androsacea. FENZEL. Asie Mineure.
Pl. 1895. Rustique.

A. muralis. Bertol. Europe.
Pl. 1902. Tendre.

A. pumila. JACQ. Alpes, etc.
Pl. 1896. Rustique. Hr 6 à 12 pc. Fl., blanche; 19 mai au 6 juin.

ARALIA, *TOURN.* SALSEPAREILLE SAUVAGE.
(Araliacées.)

A. nudicaulis, L. Salsepareille sauvage. Amérique du Nord.
Pl. 1895. Rustique. Hr 2 à 3 pc. Fl., verdâtre; mai.

A. quinquefolia, DECNE. & PLANCH. Ginseng.
Pl. 1895. Rustique. Hr 8 à 15 pc. Fl., jaune verdâtre; juillet.

***A. racemosa**, L. Spicanard d'Amérique.
Pl. 1895. Rustique. Hr 3 à 6 pc. Fl., blanc verdâtre; août.

ARENARIA, *RUPP.* SABLINE.
(Caryophyllacées.)

A. cæspitosa, Ehrh. = A. verna cæspitosa.

A. foliosa, ROYLE. Himalayas.
Pl. 1905. Rustique.

A. graminifolia, SCHRAD. Est de l'Europe; nord de l'Asie.
Pl. 1898. Rustique. Hr 1½ [illegible]. Fl., blanche; 6 juin au 7 juil[illegible].

A. pinifolia, BIEB. Caucase.
Syn. [illegible] pinifolio, Fenzl.

A. purpurascens, RAYMOND. Pyrénées.
Pl. 1895. Rustique. Hr 4 pc. [illegible] pâle; 26 mai au 18 juin.

A. verna, L. Europe; Amérique du Nord.
Pl. 1896. Rustique. Hr 3 pc. [illegible] blanche; mai.

A. verna cæspitosa.
Syn. A. cæspitosa, Ehrh.
Pl. 1895. Rustique. Hr 3 pc. [illegible] blanche; mai.

ARMERIA, *L.* ARMÉRIE.
(Plombaginacées.)

A. cephalotes rosea.
Pl. 1898. Tendre.

A. elongata, HOFFM.
Syn. A. vulgaris, Willd.
Pl. 1901. Rustique. Hr 1½ [illegible]. Fl., rose; 6 juin au 17 septembre.

***A. maritima laucheana.**
Pl. 1896. Rustique.

ARMERIA—*Suite.*

A. plantaginea, Willd. Europe.
Pl. 1895. Rustique.

A. vulgaris, Willd. = *A. elongata.*

ARNEBIA. Voir MACROTOMIA.

A. echioides, DC. = *Macrotomia echioides.*

ARNICA. *RUPP.*
(Composées.)

A. chamissonis, Less. Amérique du Nord.
Pl. 1894. Rustique. Hr 2 à 3 pd. Fl., jaune; 29 juin au 27 août.

ARTEMISIA, *L.* Armoise.
(Composées.)

A. Absinthium, L. Absinthe commune. Europe.
Pl. 1896. Rustique. Hr 4½ pd. Fl., jaune; 1er au 20 août.

A. norvegica, Fries. Norvège.
Pl. 1896. Rustique. Hr 3½ à 4½ pd. Fl., jaune; 4 au 22 août.

A. rupestris, L. Europe; Sibérie.
Pl. 1896. Rustique. Hr 6 à 10 pc. Fl., jaune verdâtre; 8 au 29 août.

A. [illegible], Turcz. = *A. vulgaris.*

A. stelleriana, Bess. Absinthe stellaire. Amérique du Nord.
Pl. 1895. Rustique. Hr 2 à 2½ pd. Fl., jaune; 30 juin au 16 juillet.

A. vulgaris, L. Armoise commune. Régions tempérées du Nord.
Pl. 1896. Rustique. Hr 6½ à 7 pd. Fl., jaune; 27 juillet au 13 août.

ARUM. *L.* Gouet.
(Aracées.)

A. palæstinum, Boiss. Gouet d'Orient. Orient.
Pl. 1898. Tendre.

ASARUM. *L.* Asaret.
(Aristolochiacées.)

A. canadense, L. Asaret du Canada. Amérique du Nord.
Pl. 1894. Rustique. Hr 8 pc. Fl., jaune brunâtre; 22 avril au 21 mai.

A. europæum, L. Asaret d'Europe. Europe, etc.
Pl. 1896. Tendre.

ASCLEPIAS, *L.* Asclépiade, coton sauvage.
(Asclépiadacées.)

A. Fremontii, Torr. Californie.
Pl. 1906. Rustique. Hr 3½ pd. Fl., pourpre rosâtre; 16 au 30 juillet.

***A. incarnata**, L. Coton sauvage des marais. Amérique du Nord.
Pl. 1896. Rustique. Hr 3 pd. Fl., pourpre rosé; 30 juin au 18 août.

A. incarnata pulchra.
Pl. 1897. Rustique. Hr 3 pd. Fl., pourpre rosé; 10 août au 12 septembre.

A. phytolaccoides, Lyon. Amérique du Nord.
Pl. 1895. Rustique.

****A. tuberosa**, L. Asclébiade tubéreuse. Amérique du Nord.
Pl. 1894. Rustique. Hr 2 pd. Fl., orange vif; 3 juillet au 4 août.

A. verticillata, L. Amérique du Nord.
Pl. 1907.

ASPARAGUS. *TOURN.* Asperge.
(Liliacées.)

A. Broussonettii, Jacq. Nord de l'Afrique.
Pl. 1907.

A. officinalis, L. Asperge officinale. Europe, etc.
Pl. 1898. Rustique.

ASPERULA. *L.* Aspérule.
(Rubiacées.)

A. carpathica, Hort. = *A. suberosa.*

A. ciliata, Rochel. Est de l'Europe.
Pl. 1907.

A. Gusonii, Boiss. Sicile.
Syn. A. nitida.
Pl. 1908.

*****A. hexaphylla**, All. Italie et Hongrie.
Pl. 1896. Rustique. Hr 1 à 3 pd. Fl., blanche; juin à août.

A. nitida, Guss. = *A. Gussonii.*

****A. odorata**, L. Aspérule odorante, Reine-des-bois, Europe, etc.

****A. odorata**, L. Woodruff. Europe, etc.
Pl. 1905. Rustique. Hr 1 pd. Fl., blanche; 22 mai au 8 juillet.

ASPERULA—*Suite.*

A. suberosa, SIBTH. & SM. Grèce.
Syn. A. carpathica, Hort.
Pl. 1908.

A. taurina, L. Europe.
Pl. 1908.

A. tinctoria, L. Europe.
Pl. 1901. Rustique. Hr 1 à 1½ pd.
Fl., blanche; 10 juin au 27 juillet.

A PHODELINE, *REICHB.*

(Liliacées.)

A. lutea, [illegible] Région de la Méditerranée.
Pl. 1896. Rustique. Hr 3 pd. Fl., jaune; juin.

ASTER, *TOURN.* Aster, Marguerite.

(Composées.)

On trouve, au Canada, [illegible] d'asters [illegible] pays. Cependant, [illegible] elle fleurit tard, elle [illegible] plantes vivaces sont hors de [illegible] en Angleterre. C'est [illegible] La marguerite de la Saint-Michel est très populaire en Angleterre. [illegible] variétés, [illegible] 1. *Alpinus* et [illegible] sont fort ornementales. Les deux espèces [illegible] 1. *Alpinus* et [illegible] très distinctes. Leurs fleurs sont plus grandes que 1. *Amellus*, et leurs variétés, sont très distinctes. [illegible] L'aster des Alpes (*A. Alpinus*), cependant, n'est pas très permanent et doit [illegible] Les plupart des asters se multiplient très rapidement, [illegible] ils viennent aussi facilement [illegible] par division des touffes ou par rejets, [illegible] la graine. [illegible] On a remarqué que [illegible]

A. acris, L. Sud de l'Europe.
Syn. A. punctatus, Waldst. & Kit.
Pl. 1901. Rustique. Hr 2 pd. Fl., pourpre lilas; 29 août au 27 septembre.

A. [illegible] — *A.* [illegible]

A. adscendens, Torr. & Gray — *A. Fremonti.*

A. [illegible] *Willd.* — *A. Novi Belgii.*

A. æstivus, Ait. = *A. longifolius.*

A. alpinus, L. Marguerite bleue. Europe; nord de l'Asie.
Pl. 1896. Rustique. Hr 6 à 9 po.
Fl., pourpre bleuâtre; juin.

A. alpinus baldensis.
Pl. 1907.

A. alpinus himalaicus.
Pl. 1908.

A. alpinus speciosus.
Pl. 1896. Demi-rustique.

A. alpinus superbus.
Pl. 1905. Rustique. Hr 8 à 12 po.
Fl., lavande [illegible]
16 juin au 6 juillet.

A. Amellus amelloides.
Pl. 1901. Rustique. Hr 2 pd. Fl., pourpre vif; 20 août au 20 octobre.

A. Amellus bessarabicus.
Pl. 1894. Rustique. Hr 1½ à 2 pd.
Fl., pourpre violet; 12 septembre au 24 octobre.

A. Amellus Distinction.
Pl. 1908.

A. Amellus fastigiatus.
Pl. 1901. Rustique. Hr 3 [illegible]
Fl., lilas pâle changeant au blanc; 30 juin au 11 septembre.

A. Amellus Little Gem.
Pl. 1908.

ASTER—*Suite.*

A. Amellus major.
Pl. 1901. Rustique. Hr 2 pd. Fl., pourpre bleuâtre; 22 août au 8 octobre.

A. Amellus roseus.
Pl. 1903. Rustique. Hr 1 pd 10 pc. Fl., pourpre rosé; 22 août au 2 octobre.

A. Amellus Standard.
Pl. 1905. Rustique. Hr 2½ à 3½ pd. Fl., pourpre violet; 3 septembre au 20 octobre.

****A. amethystinus,** NUTT. Amérique du Nord.
Pl. 1903. Rustique. Hr 4 à 4½ pd. Fl., lavande; 26 septembre au 26 octobre.

A. Chapmani, TORR. & GRAY. Amérique du Nord.
Pl. 1903. Rustique. Hr 5½ pd. Fl., lavande; 25 septembre au 3 novembre.

*****A. Coombe Fishacre.**
Pl. 1901. Rustique. Hr 4½ pd. Fl., lilas pâle, centre rouge purpurin terne; 22 septembre au 27 octobre.

A. commutatus, A. GRAY. Nord-ouest de l'Amérique.
Pl. 1903. Rustique. Hr 2½ à 3½ pd. Fl., blanc à lilas pâle, centre jaune; 15 septembre au 26 octobre.

***A. cordifolius Albulus.**
Pl. 1901. Rustique. Hr 4 pd. Fl., blanche, légère teinte lilas; 15 septembre au 10 octobre.

****A. cordifolius Daisy.**
Pl. 1901. Rustique. Hr 4 pd. Fl., lilas pâle, centre rouge purpurin; 24 septembre au 27 octobre.

A. Cordifolius Diana.
Pl. 1901. Rustique. Hr 5½ pd. Fl., lilas rosé; 24 septembre au 3 novembre.

*****A. cordifolius major.**
Pl. 1901. Rustique. Hr 5 pd. Fl., lavande très pâle, presque blanc; 17 septembre au 20 octobre.

ASTER—*Suite.*

****A. cordifolius Photograph.**
Pl. 1901. Rustique. Hr 3½ à 4½ pd. Fl., lavande pâle, centre pourpré; 28 septembre au 27 octobre.

A. Cornuti, T. & G.
Pl. 1907.

A. Curtisii, TORR. & GRAY. Amérique du Nord.
Pl. 1896. Rustique.

A. decorus, Desf. = *A. lævis decorus.*

A. decorus elegantissima = *A. lævis decorus elegantissima.*

A. diffusus, AIT. Amérique du Nord.
Syn. A. miser, Nutt.
Pl. 1908.

****A. diffusus Darchi.**
Pl. 1901. Rustique. Hr 1½ à 2 pd. Fl., blanche, centre rouge purpurin; 26 septembre au 17 octobre.

A. diffusus horizontalis.
Pl. 1900. Rustique.

A. diffusus horizontalis pyramidalis.
Pl. 1896. Rustique.

A. diffusus horizontalis hybridus grandiflorus.
Pl. 1896. Rustique. Hr 4½ pd. Fl., lilas pâle, presque blanc; 20 août au 24 septembre.

A. diffusus pendulus.
Pl. 1905. Rustique. Hr 4 to 4½ pd. Fl., blanche; 8 au 19 octobre.

***A. discolor.**
Pl. 1897. Rustique. Hr 4 pd. Fl., lilas pâle, presque blanc; 17 septembre au 27 octobre.

****A. dracunculoides,** LAM. Est de l'Europe; nord de l'Asie.
Syn. A. acris dracunculoides.
Pl. 1901. Rustique. Hr 4½ à 5½ pd. Fl., pourpre violet; 5 septembre au 8 octobre.

A. Drummondii, LINDL. Amérique du Nord.
Pl. 1896. Rustique. Hr 4 pd. Fl., lilas pâle, centre pourpré; 22 septembre au 20 octobre.

ASTER—Suite.

A. dumosus, L. Amérique du Nord.
Syn. A. fragilis, Lindl.
Pl. 1896. Rustique. Hr 1½ pd. Fl., lilas pâle, presque blanc, centre rouge-purpurin; 18 septembre au 23 octobre.

A. ericoides, L. Amérique du Nord.
Pl. 1895. Rustique. Hr 3 à 3½ pd. Fl., blanche; 17 septembre au 14 octobre.

****A. ericoides Clio.**
Pl. 1901. Rustique. Hr 4 pd. Fl., blanche; 8 septembre au 20 octobre.

****A. fastigiatus,** Fisch. Sibérie, etc.
Pl. 1905. Rustique. Hr 4 à 4½ pd. Fl., lavande pâle; 11 juillet au 24 septembre.

A. floribundus, Nutt. Amérique du Nord.
Pl. 1896. Rustique. Hr 3½ pd. Fl., lilas pâle; 2 septembre au 8 octobre.

****A. foliaceus,** Lindl. Nord-ouest de l'Amérique.
Pl. 1902. Rustique. Hr 1½ pd. Fl., lavande, centre jaune; 26 juin au 29 août.

A. fragilis, Lindl. = A. dumosus.

****A. Fremonti,** A. Gray. Montagnes-Rocheuses.
Syn. A. adscendens. Torr. & Gray.
Pl. 1896. Rustique. Hr 2 pd. Fl., lilas pâle; 8 juillet au 5 septembre.

A. grandiflorus, L. Grande marguerite. Virginie à Georgie.
Pl. 1905. Tendre.

A. hybridus horizontalis grandiflorus.
Pl. 1896. Rustique. Hr 4½ pd. Fl., héliotrope; 26 juillet au 21 septembre.

****A. hybridus nouveanus.**
Pl. 1896. Rustique. Hr 3 pd. Fl., lavande; 1er septembre au 3 octobre.

A. horizontalis puramidalis = A. diffusus horizontalis pyramidalis.

ASTER—Suite.

A. incisus, Fisch. = Boltonica incisa.

A. japonicus, Less. Japon.
Pl. 1895. Rustique. Hr 3½ pd. Fl. lilas rosâtre changeant à presque blanc; 26 juillet au 8 octobre.

A. lævigatus, Hort. = A. longifolius formosus.

A. lævis, L. Amérique du Nord.
Syn. A. polifolius, Nees.
Pl. 1907.

*****A. lævis Apollo.**
Pl. 1901. Rustique. Hr 4½ pd. Fl., lavande; 2 septembre au 1[illegible] octobre.

*****A. lævis Arcturus.**
Pl. 1903. Rustique. Hr 3 à 4 pd. Fl., lavande [illegible] pourpre; 1[illegible] septembre au [illegible] octobre.

***A. lævis Calliope.**
Pl. 1901. Rustique. Hr 3½ à 4 pd. Fl., lilas pâle; 22 septembre au 27 octobre.

*****A. lævis decorus.**
Syn. A. decorus, Desf.
Pl. 1901. Rustique. Hr 2½ à 4½ pd. Fl., bleu lavande; 12 septembre au 14 octobre.

A. lævis Harvardi.
Pl. 1905. Rustique. Hr 3 pd. Fl. lavande; 24 septembre au 19 octobre.

*****A. lævis polyphyllus.**
Pl. 1901. Rustique. Hr 3½ pd. Fl., blanche, centre jaune; 2 septembre au 14 octobre.

A. lævis Virgil.
Pl. 1905. Rustique. Hr 3½ pd. Fl. bleu lavande; 17 septembre au [illegible] octobre.

A. leucanthemus, Rafin. Amérique du Nord
Pl., 1896. Rustique. Fl., rose pâle purpurin, presque blanc; 18 juillet au 19 septembre.

A. linariifolius, L. Amérique du Nord
Pl. 1908.

ASTER—*Suite.*

A. lindleyanus, Torr & Gray. Amérique du Nord.
Pl. 1901. Rustique. Hr 4 pd. Fl., lavande; 22 août au 11 octobre.

A. Linosyris, Bernh. Chrysocome. Europe.
Pl. 1901. Rustique. Hr 2 à 2½ pd. Fl., jaune; 5 septembre au 20 octobre.

A. longifolius, Lam.
Syn. A. æstivus, Ait.
Pl. 1896. Rustique. Hr 3½ à 4 pd. Fl., blanche ayant parfois une teinte lilas, centre jaune; 1er septembre au 3 octobre.

****A. longifolius formosus.**
Syn. A. laviqatus, Hort.
Pl. 1901. Rustique. Hr 1½ à 2 pd. Fl., lilas foncé; 27 août au 3 octobre.

***A. Maackii,** Regel. Japon.
Pl. 1901. Rustique. Hr 2½ à 3 pd. Fl., bleu lavande; 13 août au 8 octobre.

A. macrophyllus, L. Amérique du Nord.
Pl. 1896. Rustique. Hr 4 pd. Fl., lilas pâle, presque blanc; 21 juillet au 26 septembre.

A. Mad. Cacheux.
Pl. 1901. Rustique. Hr 6 à 12 pc. Fl., couleur chair; 25 septembre au 27 octobre.

A. Milleri, Forbes. Ha...?
Pl. 1901. Rustique. Hr 2½ pd. Fl., lavande pâle; 4 août au 15 septembre.

A. miser. Nutt. = A. diffusus Ait.

A. mongolicus, Franch. Chine.
Pl. 1907

A. multiflorus, Ait. Amérique du Nord.
Pl. 1894. Rustique. Hr 3½ à 4 pd. Fl., blanche; 19 septembre au 27 octobre.

A. Newry Seedling = A. Novi Belgii Newry Seedling.

ASTER—*Suite.*

***A. niveus,** Hort.
Pl. 1895. Rustique. Hr 3½ à 4 pd. Fl., blanche, légère teinte lilas; 5 septembre au 3 octobre.

***A. Novæ-Angliæ,** L. Aster de la Nouvelle-Angleterre. Amérique du Nord.
Pl. 1894. Rustique. Hr 4½ pd. Fl., pourpre violet; 5 septembre au 23 octobre.

*****A. Novæ-Angliæ Mrs. J. F. Rayner.**
Pl. 1901. Rustique. Hr 4½ to 5 pd. Fl., pourpre rosé; 8 septembre au 10 novembre.

*****A. Novæ-Angliæ præcox.**
Pl. 1901. Rustique. Hr 5½ pd. Fl., pourpre; 30 septembre au 12 novembre.

A. Novæ-Angliæ pulchellus.
Pl. 1901. Rustique. Semble identique à *præcox.*

****A. Novæ-Angliæ roseus.**
Pl. 1894. Rustique. Hr 4½ pd Fl., pourpre rosé; 25 août au 27 octobre.

****A. Novæ-Angliæ roseus.**
Pl. 1898. Rustique. Hr 5 pd. Fl., pourpre rosé; 21 septembre au 27 octobre.

****A. Novæ-Angliæ Wm. Bowman.**
Pl. 1897. Rustique. Hr 5½ à 6 pd. Fl., pourpre rosé; 15 septembre au 3 novembre.

***A. Novi Belgii Archer Hind.**
Pl. 1901. Rustique. Hr 4 à 5 pd. Fl., bleu lavande; 21 septembre au 25 octobre.

A. Novi Belgii Aurora.
Pl. 1901. Rustique. Hr 4 pd. Fl., mauve; 11 août au 3 octobre.

*****A. Novi Belgii Beatrice.**
Pl. 1901. Rustique. Hr 4½ à 5 pd. Fl., blanche, parfois teintée de lilas; 11 septembre au 3 octobre.

****A. Novi Belgii Beauty.**
Pl. 1903. Rustique. Hr 3 à 3½ pd. Fl., lilas rosé; 27 août au 8 octobre.

ASTER—*Suite.*

A. Novi Belgii Berenice.
Pl. 1901. Rustique. Hr 4½ pd. Fl., lavande pâle, centre jaune; 28 septembre au 27 octobre.

A. Novi Belgii candida.
Pl. 1901. Rustique. Hr 4 à 4½ pd. Fl., blanche, parfois teintée de lilas, centre jaune; 8 septembre au 8 octobre.

*A. Novi Belgii densus.**
Pl. 1900. Rustique. Hr 3¼ à 4 pd. Fl., bleu lavande, 18 septembre au 27 octobre.

A. Novi Belgii E. G. Lowe.
Pl. 1901. Rustique. Hr 4 à 5 pd. Fl., [illegible] septembre au 7 octobre.

A. Novi Belgii Edna Mercia.
Pl. 1903. Rustique. Hr 4 pd. Fl., lilas rosâtre; 23 août au 20 octobre.

A. Novi Belgii Ella.
Pl. 1901. Rustique. Hr 5¼ pd. Fl., [illegible]; 22 septembre au 20 octobre.

A. Novi Belgii Esme.
Pl. 1901. Rustique. Hr 2½ à 3 pd. Fl., blanche; 5 septembre au 10 octobre.

*A. Novi Belgii F. W. Burbidge.**
Pl. 1901. Rustique. Hr 4½ pd. Fl., lilas pâle; 5 septembre au 1er octobre.

A. Novi Belgii Fanny.
Pl. 1903. Rustique. Hr 4 pd. Fl., lavande pâle, centre jaune; 15 septembre au 12 octobre.

A. Novi Belgii Flora.
Pl. 1901. Rustique. Hr 4 à 5 pd. Fl., lilas; 25 septembre au 7 novembre.

A. Novi Belgii Grace.
Pl. 1903. Rustique. Hr 4 à 4½ pd. Fl., bleu lavande; 12 septembre au 8 octobre.

A. Novi Belgii Harpur Crewe.
Pl. 1901. Rustique. Hr 2½ à 3 pd. Fl., presque blanche; 8 septembre au 21 octobre.

ASTER—*Suite.*

A. Novi Belgii Ianthe.
Pl. 1901. Rustique. Hr 3 à 3½ pd. Fl., lilas; 13 septembre au 2[illegible] octobre.

A. Novi Belgii Janus.
Pl. 1901. Rustique. Hr 4½ à 5 pd. Fl., blanche ou teintée de [illegible], centre jaune; 8 au 26 septembre.

A. Novi Belgii John Wood.
Pl. 1901. Rustique. Hr 5 pd. Fl., blanche, centre jaune; 5 septembre au 8 octobre.

A. Novi Belgii Juno.
Pl. 1901. Rustique. Hr 4½ pd. Fl., bleu lavande; 22 septembre au 20 octobre.

A. Novi Belgii Lady Trevellyn.
Pl. 1895. Rustique. Fl., blanche; [illegible] septembre au 3 octobre.

A. Novi Belgii Maia.
Pl. 1901. Rustique. Hr 3½ à 4½ pd. Fl., lilas rosâtre; 22 septembre au 27 octobre.

A. Novi Belgii Madonna.
Pl. 1901. Rustique. Hr 3 pd. Fl., blanche, centre jaune; 8 septembre au 12 octobre.

A. Novi Belgii Maiden's Blush.
Pl. 1903. Rustique. Hr 3¼ pd. Fl., lilas; 15 août au 28 septembre.

A. Novi Belgii Margaret.
Pl. 1903. Rustique. Hr 4 à 4½ pd. Fl., bleu lavande, centre jaune; 11 septembre au 27 octobre.

A. Novi Belgii Minerva.
Pl. 1903. Rustique. Hr 3½ pd. Fl., lavande pâle, centre jaune; 2 septembre au 27 octobre.

A. Novi Belgii Miss Stafford.
Pl. 1901. Rustique. Hr 1¼ pd. Fl., lilas rosâtre; 29 août au 26 septembre.

A. Novi Belgii Mrs. Davis Evans.
Pl. 1906. Rustique. Hr 2 pd. Fl., lilas bleuâtre; 27 août au 6 octobre.

ASTER—Suite.

***A. Novi Belgii Mont Blanc.**
Pl. 1903. Rustique. Hr 5 à 5½ pd. Fl., blanche, centre jaune; 12 septembre au 10 octobre.

****A. Novi Belgii Newry Seedling.**
Pl. 1897. Rustique. Hr 4 à 4½ pd. Fl., lilas pâle, presque blanc; 11 septembre au 26 octobre.

***A. Novi Belgii Pamela.**
Pl. 1901. Rustique. Hr. 4½ à 5 pd. Fl., lilas; 15 septembre au 22 octobre.

***A. Novi Belgii Perry's Pink.**
Pl. 1903. Rustique. Hr 2 à 2½ pd. F., rose purpurin; 11 septembre au 12 octobre.

A. Novi Belgii Profusion.
Pl. 1903.

***A. Novi Belgii Purity.**
Pl. 1901. Rustique. Hr 5½ à 6 pd. Fl., blanche, centre jaune; 5 septembre au 3 octobre.

A. Novi Belgii Robert Parker.
Pl. 1901. Rustique. Hr 4½ à 5 pd. Fl., lavande pâle; 17 septembre au 27 octobre.

A. Novi Belgii Snowflake.
Pl. 1901. Rustique. Hr 4 à 4½ pd. Fl., blanche, centre jaune; 11 septembre au 15 octobre.

A. Novi Belgii St. Brigid.
Pl. 1901. Rustique. Hr 4 pd. Fl., blanche ou teintée de lilas; 5 septembre au 4 octobre.

****A. Novi Belgii Theodora.**
Pl. 1903. Rustique. Hr 4½ pd. Fl., lavande pâle, centre jaune; 22 septembre au 22 octobre.

***A. Novi Belgii Top Sawyer.**
Pl. 1897. Rustique. Hr 5½ à 6 pd. Fl., lavande; 13 septembre à 20 octobre.

***A. Novi Belgii White Spray.**
Pl. 1901. Rustique. Hr 4½ à 5½ pd. Fl., blanche, centre jaune; 11 septembre au 3 octobre.

A. Novi Belgii White Queen.
Pl. 1897. Rustique. Hr 5 à 5½ pd. Fl., blanche ou teintée de lilas; 15 septembre au 14 octobre.

ASTER—Suite.

A. paniculatus, Lam. Amérique du Nord
Syn. A. *salicifolius*, Willd.
Pl. 1901. Rustique. Hr 4 à 5 pd. Fl., blanche; 17 septembre au 22 octobre.

***A. paniculatus W. J. Grant.**
Pl. 1905. Rustique. Hr 4 à 4½ pd. Fl., mauve pâle; 11 septembre au 20 octobre.

***A. paniculatus M. J. Grant Improved**
Pl. 1903. Rustique. Hr 4 pd. Fl., lilas [illegible], centre rouge pourpre; 11 septembre au 19 octobre.

*****A. Panope.**
Pl. 1901. Rustique. Hr 4 pd. Fl., lavande, centre jaune; 12 septembre au 15 octobre.

A. patulus, Lam. Amérique du Nord
Pl. 1905. Rustique. Hr 3 pd. Fl., lavande pâle; 27 août au 27 septembre.

A. peregrinus, Pursh. Amérique septentrionale et nord de l'Asie.
Syn. A. *salsuginosus*, Host.
Pl. 1896. Rustique. Hr 3 pd. Fl., lilas pâle; 26 juillet au 19 septembre.

A. patens, Ait. Amérique du Nord
Pl. 1901. Rustique. Hr 2 à 3 pd. Fl., pourpre lilas; 29 août au 3 octobre.

A. *politus, Nees.* = *A. laevis.*

A. polyphyllus, Willd. Amérique du Nord.
Pl. 1903. Rustique. Hr 4 à 4½ pd. Fl., blanche; 30 juillet au 25 septembre.

A. Porteri, A. Gray. Colorado.
Pl. 1902. Tendre.

A. prenanthoides, Muhl. Amérique du Nord.
Pl. 1907.

****A. ptarmicoides,** Torr. et Gray. Amérique du Nord.
Pl. 1901. Rustique. Hr 2 pd. Fl., blanche; 2 juillet au 12 septembre.

ASTER—

***A. ptarmicoides lutescens.**
Pl. 1905. Rustique. Hr 2 pd. Fl., [illegible] soufre devenant presque blanc; 20 juillet au 15 août.

A. pulcherrimus—A. puniceus pulcherrimus.

A. [illegible] Waldst. & Kit. = A. acris.
Pl. 1908.

A. puniceus, L. Amérique du Nord.
Pl. 1894. Rustique. Hr 5 à 5½ pd. Fl., lavande pâle; 6 août au 26 [illegible]

***A. puniceus pulcherrimus.**
Pl. 1903. Rustique. Hr 4 à 5 pd. Fl., lavande pâle, centre jaune; [illegible] 3 octobre.

A. Radula, Ait. Amérique du Nord.
Pl. 1896. Rustique. Hr 3 pd. Fl., lilas pâle changeant au blanc; 28 juillet au [illegible] septembre.

A. roseus grandiflorus.
Pl. 1897. Rustique. Semble identique à *A. puniceus pulcherrimus.*

A. Rosy Morn.
Pl. 1908.

***A. sagittifolius,** Willdem. Amérique du Nord.
Pl. 1894. Rustique. Hr 4 à 5 pd. Fl., lavande pâle; 6 septembre au 22 octobre.

A. salsuginosus, Hook. = A. peregrinus.

A. salicifolius, Ait. Amérique du Nord.
Pl. 1895. Rustique. Hr 3 pd. Fl., lilas bleuâtre; 18 juillet au 25 août.

A. salicifolia Tresserve.
Pl. 1908.

A. salignus, Willd. = A. paniculatus.
Pl. 1907.

A. Shortii, Lindl. Amérique du Nord.
Pl. 1901. Rustique. Hr 3½ pd. Fl., bleu purpurin; 8 octobre au 7 novembre.

A. sibiricus, L. Sibérie; Amérique du Nord.
Pl. 1895. Rustique.

ASTER—

A. spectabilis, Ait. Amérique du Nord
Pl. 1902. Rustique. Hr 2 pd. Fl., lavande; 1er août au 10 octobre.

A. spectabilis major.
Pl. 1899. Rustique. Hr 2 à 3 pd. Fl., pourpre rosé; 29 août au 23 octobre.

A. tenuifolius, L. Amérique du Nord
Pl. 1907.

A. Thomsoni, Clarke. Himalayas.
Pl. 1899. Tendre.

A. Tradescanti, L. Marguerite de la St-Michel. Amérique du Nord.
Pl. 1903. Rustique. Hr 4 à 4½ pd. Fl., presque blanche; 30 juillet au 26 septembre.

A. trinervis, Desf. Europe occidentale.
Pl. 1902. Rustique. Hr 3 à 4 pd. Fl., lavande pâle; 29 août au 27 octobre.

***A. turbinellus,** Lindl. Amérique du Nord.
Pl. 1901. Rustique. Hr 4 pd. Fl., lilas rosé; 4 octobre au 12 novembre.

A. turbinellus albus.
Pl. 1908.

A. turbinellus elegans.
Pl. 1903. Rustique. Hr 4 à 4½ pd. Fl., lilas pâle, teinté blanche; 21 septembre au 27 octobre.

A. umbellatus, Mill. Amérique du Nord.
Pl. 1895. Rustique. Hr 4½ pd. Fl., blanche; 11 juillet au 5 septembre.

A. undulatus. L. Amérique du Nord.
Pl. 1897. Rustique. Hr 4½ à 5 pd. Fl., lilas pâle, nuancé de blanc; 25 septembre au 3 novembre.

A. versicolor, Willd. Est de l'Amérique du Nord.
Pl. 1895. Rustique

ASTER—*Suite.*

A. versicolor alba Improved.
Pl. 1901. Rustique. Hr 3½ à 4 pd. Fl., blanche; 4 septembre au 3 octobre.

A. versicolor nana.
Pl. 1905. Rustique. Hr 2 pd. 3 pc. Fl., rose tournant au blanc; 1er septembre au 24 octobre.

ASTER—*Suite.*

A. vimineus, LAM. Amérique du Nord.
Pl. 1897. Rustique. Hr 2 à 3 pd. Fl., blanche; 27 août au 7 octobre.

A. vimineus Cassiope.
Pl. 1905. Rustique. Hr 3 pd. Fl. blanche; 31 août au 3 octobre.

ASTILBE, *BUCH-HAM.*

(Saxifragacées.)

Les astilbes sont presque tous rustiques dans le sens ordinaire du mot, et cependant ils ne viennent pas bien à Ottawa. Il leur faut, pour réussir, de la chaleur, de l'ombre et de l'humidité. Ils s'adaptent mal aux bordures extérieures. L'astilbe rivulaire, par exemple, superbe plante lorsqu'elle est bien cultivée, ne commence à fleurir, à Ottawa, que vers les premiers jours de septembre, tandis qu'elle devrait fleurir au commencement de l'été. C'est l'*Astilbe Lemoinei Panache* qui a le mieux réussi en bordure vivace. Au Canada, les astilbes sont plutôt des plantes de serre-chaude. L'astilbe du Japon (*Spiræa japonica*), variété bien connue, est une des meilleures pour la culture en serre.

***A. chinensis,** FRANCH et SAV. Chine et Japon.
Pl. 1895. Rustique. Hr 2 pd. Fl., blanche, teinte rose purpurin; 18 juin au 31 juillet.

A. Davidii.
Pl. 1907.

***A. japonica compacta multiflora.**
Pl. 1899. Rustique. Hr 1 pd. Fl., blanche; 20 juin au 13 juillet.

A. japonica foliis purpureis.
Pl. 1895. Rustique.

***A. japonica grandiflora.**
Pl. 1897. Rustique. Hr 1 pd. Fl., blanche; 23 juin au 10 juillet.

A. japonica reticulata aurea.
Pl. 1895. Demi-rustique.

***A. Lemoinei Gerbe d'Argent.**
Pl. 1899. Rustique. Hr 1 pd. Fl., blanche; 24 juin au 4 août.

****A. Lemoinei Panache.**
Pl. 1899. Rustique. Hr 2 pd. Fl., blanche, anthères roses; 6 juillet au 4 août.

A. rivularis, BUCH-HAM. Himalayas.
Pl. 1900. Rustique. Hr 4 pd. Fl., jaune pâle terne; 29 août au 21 septembre.

***A. Thunbergii,** MIQ. Japon.
Pl. 1895. Rustique. Hr 2½ pd. Fl., blanche, teintée de rose; 27 juillet au 15 août.

ASTRAGALUS, *TOURN.* ASTRAGALE, RÉGLISSE SAUVAGE.

(Légumineuses.)

***A. alopecuroides,** L. Sibérie, etc.
Pl. 1896. Rustique. Hr 3 à 4 pd. Fl., blanc crème; 24 juin au 25 juillet.

***A. danicus albus.**
Syn. A. hypoglottis albus.
Pl. 1903. Rustique. Hr 5 pc. Fl., blanche; 31 mai au 27 juin.

ASTRAGALUS—*Suite.*

A. falcatus, LAM. Caucase; Sibérie.
Pl. 1902. Rustique. Hr 1½ à 3 pd. Fl., jaune verdâtre; 13 juin au 5 juillet.

A. galegiformis, L. Caucase.
Pl. 1896. Rustique. Hr 4 à 4½ pd. Fl., jaune verdâtre; 15 juin au 21 juillet.

ASTRAGALUS—*Suite.*

A. Glyciphyllos, L. Europe, etc.
Pl. 1898. Rustique. Hr 3 pd. Fl., [illegible] 4 [illegible].

A. hypoglottis albus — *A. danicus albus.*

A. monspessulanus, L. Sud de l'E[illegible]
Pl. 1896. Rustique. Hr 8 à 9 pc. Fl. [illegible] 10 [illegible].

A. ponticus, [illegible]
Pl. 18[illegible] [illegible] Fl. [illegible]

A. reflexistipulus, Miq. Japon.
Pl. 1901. [illegible] Hr [illegible] pd. Fl., [illegible] 11 [illegible]

A. sulcatus, L. Sibérie, etc.
Pl. 190[illegible] Rustique. Hr 2 à 2½ pd. Fl., [illegible]

A. vulpinus, Willd. Turkestan.
Pl. 1898. Rustique. Hr 3 à 4½ pd. Fl., [illegible] 21 juillet.

ASTRANTIA, *L.*
(Ombellifères.)

A. Biebersteinii, Fisch. et Mey. Caucase.
Pl. 1895. Rustique. Hr 2½ pd. Fl., grise; 2 juillet [illegible] 7 septembre.

A. major, L. Impératoire noire. Europe.
Pl. 1900. Rustique. Hr 1 à 1½ pd. Fl., blanchâtre, pédicelles rose purpurin; 21 juin [illegible] août.

A. major carinthiaca.
Pl. 1898. Rustique.

ATROPA, *L.* Belladone.
(Solanées.)

A. Belladona, L. Belladone. Europe, etc.
Pl. 1895. Rustique.

BALLOTA, *L.* [illegible]
(Labiées.)

B. nigra ruderalis.
Pl. 1905. Rustique. [illegible] pd. Fl. [illegible] 31 août.

B. nigra fol. var.
Pl. 1898. Rustique. Hr 1 pd. Fl. [illegible] 7 [illegible] 11 août.

BAPTISIA, *VENT.*
([illegible])

B. australis, R. Br. [illegible]
Pl. 1895. Rustique. Hr [illegible] pd. Fl. [illegible]

B. tinctoria, R. Br. [illegible] Amérique du Nord.
Pl. 1895. Rustique. Hr [illegible] pd. Fl. [illegible] 14 juin [illegible] 29 août.

BELAMACANDA, *MŒNCH.*
([illegible])

***B. punctata**, Mœnch. Chine.
[illegible]
Pl. 1895. Rustique. Hr 3 à 3[illegible] pd. Fl., orange [illegible] de brun pourpre; 3 juillet [illegible] 29 août.

BELLIS, *L.*
(Composées.)

****B. perennis**, L. Marguerite anglaise. Europe.
Pl. 1908. Demi-rustique. Hr 3 à 6 pc. Fl., rose, rouge et blanc [illegible] juin.

B. sylvestris, Cyr. Région méditerranéenne.
Pl. 1897. [illegible]

BERKHEYA, *EH[illegible]*
(Composées.)

B. purpurea, [illegible] Sud de l'Afrique.
[illegible]
Pl. 1901. [illegible]

BLEPHILIA, *RAFIN.*
(Labiées.)

B. hirsuta, Benth. Amérique du Nord.
Pl. 1905. Rustique. Hr 2[illegible] pd. Fl. lavande; 3 juillet [illegible] 16 août.

BLETIA, *RUIZ. et PAV.*
(Orchidées.)

B. hyacinthina, [illegible]

BOCCONIA, *PLUM.* [illegible]
(Papavéracées.)

B. cordata, WILLD. [illegible]
Pl. 1901. Rustique. Hr 7 pd. Fl., [illegible]; 15 juillet [illegible]

B. microcarpa, MAXIM. [illegible]
Pl. 1901. Rustique. Hr 7 pd. Fl., [illegible]; 15 [illegible]

BOLTONIA, *L'HERIT.*
(Composées.)

B. asteroides, L'HÉRIT. Faux aster. Amérique du Nord.
Syn. B. glastifolia, L'Herit.
Pl. 1895. Rustique. Hr 5 à 6 pd. Fl., blanche ou pourpre, centre jaune; 19 septembre au 20 octobre.

B. asteroides decurrens.
Pl. 1907. Rustique. Hr 6 pd. Fl., lilas rosâtre; octobre.
B. asteroides, L'Herit. — B. asteroides.

B. incisa, BENTH. Sibérie, etc.
Pl. 1907.

B. latisquama, A. GRAY. Amérique du Nord.
Pl. 1896. Rustique. Hr 4½ à 6 pd. Fl., blanche, centre jaune; 29 juillet au 18 septembre.

BORAGO, *L.* BOURRACHE.
(Boraginacées.)

B. caucasica.
Pl. 1901. Rustique. Hr 4 à 5 pd. Fl., bleue; 11 juin à 18 août.

BOYKINIA, *NUTT.*
(Saxifragacées.)

B. aconitifolia, NUTT. Amérique du Nord.
Pl. 1907.

BRODIÆA, *SM.* [illegible]
(Liliacées.)

B. coccinea, A. GRAY. [illegible]
Pl. 1901. Tendre.

B. grandiflora, [illegible]
Pl. 1901. Tendre.

B. Hendersoni, S. WATS. Orégon.
Pl. 1901. Tendre.

B. laxa, S. WATS. Californie.
Pl. 1901. Tendre.

B. pedunculatis, S. WATS. Californie.
Pl. 1901. Tendre.

B. stellaris, S. WATS. Californie.
Pl. 1901. Tendre.

BUPTHALMUM, *L.*
(Composées.)

B. speciosum, SCHREB. Europe.
Syn. Telekia speciosa.
Pl. 1895. Rustique. Hr 3 à 4 pd. Fl., jaune d'or; 21 juin au 20 août.

BUPLEURUM, *L.* OREILLE DE LIÈVRE.
(Ombellifères.)

B. Candollei, WALL. Himalaya.
Pl. 1897. Rustique. Hr 1½ pd. Fl., jaune d'or; 10 août.

BUTOMUS, *L.*
(Alismacées.)

B. umbellatus, L. Jonc fleuri. Europe etc.
Pl. 1897. Tendre. (Rustique sur sol humide.)

CACALIA SUAVEOLENS — SENECIO SUAVEOLENS.

CALAMINTHA, *LAM.* CALAMENT.
(Labiées.)

C. Acinos, CLAIRV. Thym basilic. Europe, etc.
Pl. 1898. Rustique. Hr 6 pc. Fl., pourpre bleuâtre tacheté de blanc; 9 juin au 10 octobre.

C. alpina, LAM. Europe, etc.
Pl. 1901. Rustique. Hr 7 pc. Fl., pourpre; 21 mai au 15 août.

CALAMINTHA—*Suite.*

C. grandiflora. [illegible]
Pl. [illegible]. Rustique. [illegible] [illegible] au [illegible]

CALLIRHOE. *NUTT.* [illegible]
Malvacées.

C. involucrata. A. [illegible]
[illegible]

CALTHA. [illegible]
Renonculacées.

C. palustris flore pleno.
Pl. [illegible]. Rustique. [illegible]

CALYSTEGIA. *R. BR.* [illegible]
Convolvulacées.

C. japonica. [illegible]
Pl. [illegible]. Tendre.

C. oculata.
Pl. [illegible]. Rustique. Hr [illegible] pd. [illegible]

C. pubescens plena.
Pl. [illegible]. Tendre.

CAMASSIA. *LINDL.*
Liliacées.

C. esculenta. [illegible] Amérique [illegible]
Pl. [illegible]. Rustique. Hr [illegible] pd. [illegible]

***C. Leichtlinii.** [illegible]
Pl. [illegible]. Rustique. Hr [illegible] pd. [illegible]

CAMPANULA. *L.* Campanule.
(Campanulacées.)

[illegible] multiplient facilement par semis et par division des touffes. [illegible] vieilles plantes.

***C. alliariæfolia,** WILLD. Caucase, etc.
[illegible]
Pl. 1902. Rustique. Hr [illegible] pd. Fl. blanche; 3 juillet au 8 septembre.

C. alliariæfolia macrophylla.
Pl. 1902. Rustique. Hr 3 pd. Fl. blanche; 6 juillet au 21 août.

C. alpina, JACQ. Europe.
Pl. 1907.

C. arcuata, Schur = C. rotundifolia.

C. Barbata, L. Europe.
Pl. 1907.

C. Baumgartenii = C. rotundifolia. [illegible]

C. betonicæfolia, SIBTH. Asie Mineure.
Pl. 1907.

C. bononiensis, L. Europe.
Pl. 1907. Hr [illegible] pd. [illegible]

C. Burghalti = C. [illegible]

****C. cæspitosa,** SCOP. Europe.
Pl. 1901. Rustique. Hr [illegible] pd. Fl. [illegible]

C. carnica. [illegible]
Pl. 1907.

****C. carpatica,** JACQ. Europe orientale.
Pl. 1894. Rustique. Hr 1 pd. Fl. [illegible]; juin [illegible] septembre.

CAMPANULA—*Suite.*

C. carapatica alba.
Pl. 1908. Rustique. Hr 1 pd. Fl., [illegible]

C. carpatica Isabel.
Pl. [illegible]

C. carpatica Riverslea.
Pl. [illegible]

C. carpatica turbinata.
Pl. [illegible] Rustique. Hr 15 pc. Fl. violet bleuâtre; 20 juin au 12 [illegible]

C. [illegible] Boiss. = C. lactiflora.

C. [illegible] C. Koch = C. rapunculoides.

C. crystallocalyx.
Pl. [illegible]

C. [illegible] Bieb. = C. latifolia eriocarpa.

C. elegans, Roem. & Schult. Sibérie.
Pl. [illegible] Rustique. Hr 2 à 2½ pd. Fl. pourpre pâle; 14 juillet au 16 [illegible]

C. Fergusoni.
Pl. [illegible]

C. glomerata acaulis.
Pl. 1906. Rustique. Hr 6 à 8 pc. Fl., pourpre violet; 3 juillet au 7 [illegible]

C. glomerata alba.
Pl. 1901. [illegible]

C. glomerata dahurica.
Pl. 1897. Rustique. Hr 1½ à 2 pd. Fl., pourpre violet; 6 juin au 14 juillet.

C. glomerata lilacina.
Pl. 1903. Rustique. Hr 1½ pd. Fl., pourpre bleuâtre; 31 mai au 17 juillet.

C. glomerata speciosa = C. glomerata dahurica.

C. Grossekii, Heuffl. Est de l'Europe.
Pl. 1895. Rustique. Hr 3 pd. Fl. pourpre lilas; 23 juin à septembre.

CAMPANULA—[illegible]

*****C. lactiflora,** Bieb. [illegible]
Syn. C. celtidifolia, B[illegible]
Pl. 1901. Rustique. Hr [illegible] 27 [illegible]

C. lamiifolia, Bieb. = C. [illegible]

****C. latifolia,** L. [illegible]
Pl. 1895. Rustique. Hr [illegible] Fl., [illegible] 14 [illegible] 6 juillet.

****C. latifolia Burghalti.**
Syn. C. Burghalti.
Pl. 1903. Rustique. Hr 2 à 3 pd. Fl., [illegible] pâle; 27 juin au 21 juillet.

****C. latifolia eriocarpa.**
Syn. C. [illegible]
Pl. 1901. Rustique. Hr [illegible] pd. Fl., pourpre bleuâtre; 16 [illegible] 3 juillet.

*****C. latifolia macrantha.**
Pl. 1895. Rustique. Hr 3½ à 4 pd. Fl., [illegible]

C. latifolia macrantha alba.
Pl. 1901. [illegible]

****C. latifolia Van Houttei.**
Pl. 1903. Rustique. Hr [illegible] juillet.

C. linifolia, [illegible]
Pl. 1907.

C. longistyla, [illegible]
Pl. 1907.

C. multiflora, Waldst. & Kit. [illegible]
Pl. 1907.

C. nobilis, Lindl. = C. [illegible]

****C. persicifolia,** L. Europe, [illegible]
Pl. 1906. Rustique. Hr 2½ à 3½ pd. Fl., violet [illegible] pâle; [illegible] juin au 21 septembre.

****C. persicifolia Backhousei = C. persicifolia grandiflora a[illegible]*

CAMPANULA—*Suite.*

C. persicifolia cærulea flore pleno.
Pl. [illegible] Rustique. Hr 2 pd. Fl., [illegible]

C. persicifolia Daisy Hill.
Pl. 1908.

C. persicifolia grandiflora alba.
Syn. *C. persicifolia Backhousei.*
Pl. [illegible] Rustique. Hr 2 pd. Fl., [illegible]

C. persifolia Mœrheimi.
Pl. [illegible] Rustique. Hr 2 pd. Fl., [illegible]

C. persicifolia Newry Giant.
[illegible]

C. pilosa, Pall. Nord-ouest de l'Amérique.
Pl. [illegible] Rustique. Hr 4 pd. Fl., [illegible]

C. punctata, Lam. Chine, Japon, etc.
Syn. *C. Lindl.; C. nobilis* [illegible]
Pl. 1901. Rustique. Hr 1 pd. Fl., [illegible]

C. punctata alba.
Syn. [illegible]
Pl. 1901. Rustique. Hr 1 pd. Fl., [illegible]

C. pusilla, Hænke Europe.
Pl. 1901. Rustique. Hr 1 pd. Fl., pourpre bleuâtre; 1er juin au 20 octobre.

C. pyramidalis, L. Campanule pyramidale. Europe.
Pl. 1901. Demi-rustique. Hr 3 à [illegible] Fl., bleue; 18 juillet au 4 [illegible]

C. pyramidalis alba.
Pl. 1897. Tendre.

***C. pyramidalis alba compacta.**
Pl. 1905. Rustique. Hr 4 pd. Fl., blanche; 27 juillet au 10 octobre.

CAMPANULA—[illegible]

***C. Raineri,** Perpert. [illegible]
Pl. 1895. Rustique. Hr 3 pd. Fl., pourpre bleuâtre; juin [illegible]

***C. rapunculoides,** L. [illegible]
Syn. *C. cordata, C. Kitt.*
Pl. 1902. Rustique. Hr 2½ pd. Fl., pourpre violet; 4 juillet au 7 août.

****C. rotundifolia Baumgartenii.**
Syn. *Baumgartenii; C. arcuata Schur.*
Pl., 1896. Rustique. Hr 14 à 20 pc. Fl., violet bleuâtre; 4 juin [illegible]

C. rotundifolia flore pleno.
Pl. 1907. Hr 1 pd. 4 pc. Fl., violet bleuâtre; 25 juillet au 11 septembre.

****C. sarmatica,** Ker-Gawl. Caucase.
Pl. 1901. Rustique. Hr 1 pd 10 pc. Fl., violet bleuâtre pâle; 16 juin au [illegible]

C. Saxifragia, Bieb. [illegible]
Pl. 1907

C. sibirica Hohenackeri.
Pl. 1907

***C. Steveni dasycarpa.**
Pl. 1907. Rustique. Hr 1½ pd. Fl., violette; 16 juillet au 3 septembre.

****C. subpyrenaica,** [illegible] Europe.
Pl. 1901. Rustique. Hr. 3 pd. Fl., [illegible] 18 juin [illegible] 22 août.

C. tomassiniana.
Pl. 1907

***C. Trachelium.** L. Gant de Notre Dame. Europe, etc.
Syn. *C. urticæfolia, Schmidt.*
Pl. 1898. Rustique. Hr 2 pd. Fl., blanche; 4 au 30 juillet

C. urticæfolia Schmidt — C. Trachelium, L.

C. vernalis.
Pl. 1907

C. Vesula, All. Piémont.
Pl. 1907

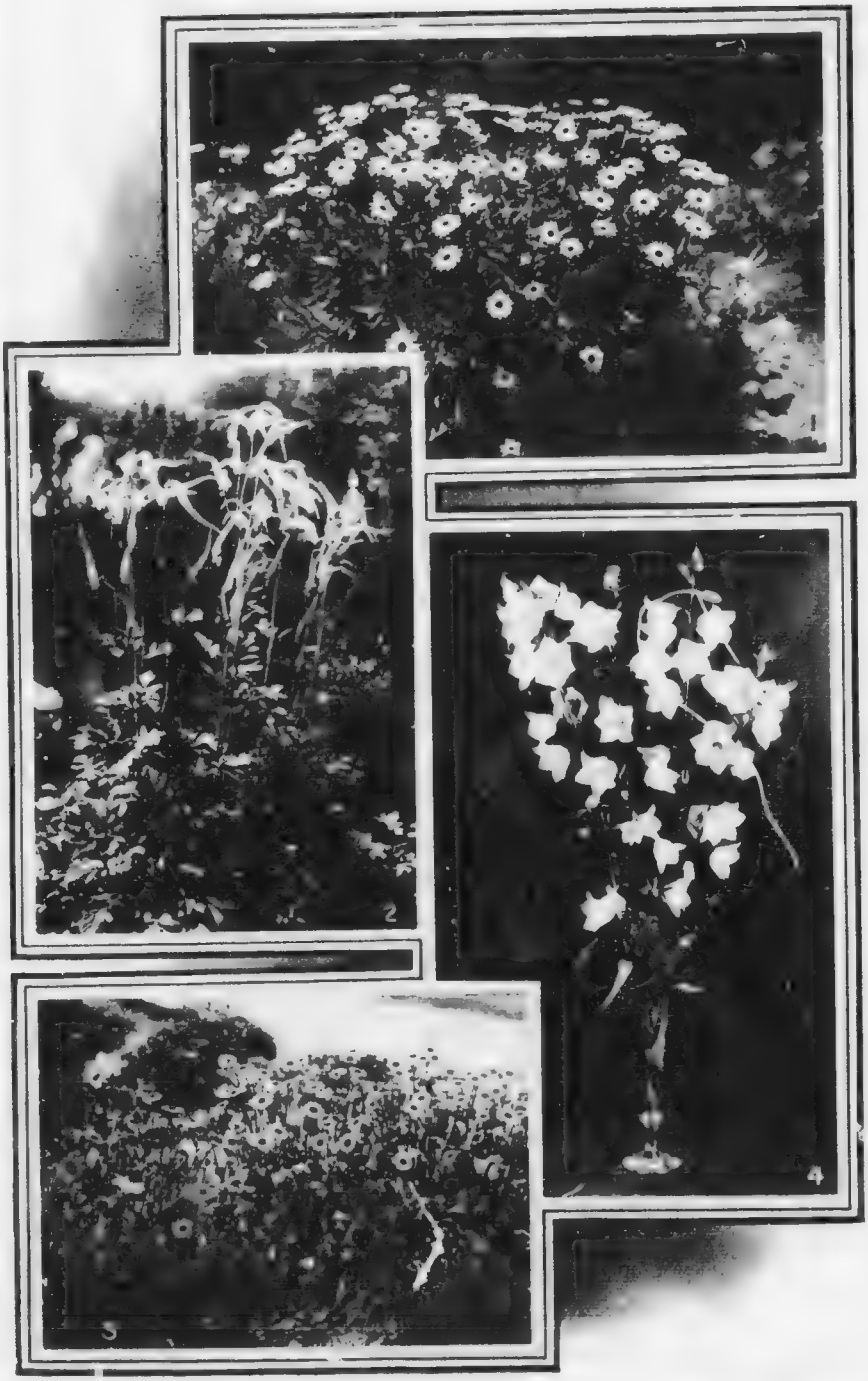

Photo de L. T. [illegible]

1 GRANDE MARGUERITE. [illegible]
2 [illegible]
3 GRANDE POLONIE A FEUILLES DE PLANTAIN. [illegible]
4 CAMPANULE PLANTAIN A GRANDES FLEURS. [illegible]

CARDUUS. *L.*

C. cernuus.

C. stenolepis.

CAREX. *L.*

C. brunnea variegata.
Pl. 1895. Rustique. Hr 1 à 1½ pd.

C. leporina. L.
Pl. 1901. Demi-rustique.

C. pilulifera. L.
Pl. 1895. Rustique.

CARLINA. *L.* CARLINE.

C. acaulis. L.
Pl. 1898. Demi-rustique.

CATANANCHE. *L.*

*C. cærulea. L. Cupidone bleue. Région occidentale de la Méditerranée.
Pl. 1901. Rustique. Hr 2½ pd. Fl., pourpre bleuâtre; 6 juillet au 24 septembre.

C. cærulea alba.
Pl. 1908.

CENTAUREA. *L.* CENTAURÉE.

C. austriaca. WILLD. Europe; Caucase.
Pl. 1901. Rustique. Hr 4½ pd. Fl., magenta; 10 juillet au 8 septembre.

C. babylonica, L. Asie Mineure.
Pl. 1901. Rustique. Hr 6½ pd. Fl., jaune; 15 août au 14 octobre.

C. Debeauxii. Godr. & Gren. = *C. nigra, L.*

**C. glastifolia, L. Asie Mineure, etc.
Pl. 1903. Rustique. Hr 4½ pd. Fl., jaune d'or; 4 juillet au 8 août.

CENTAUREA—*Suite.*

C. Jacea lacera.
Pl. 1901. Rustique. Hr 4 pd. Fl., pourpre; 10 juillet au 8 septembre.

C. macrocephala, PUSCHK. Grande Centaurée jaune. Arménie.
Pl. 1894. Rustique. Hr 2½ à 3½ pd. Fl., jaune d'or; 4 juillet au 11 août.

C. montana, L. Bleuet. Europe.
Pl. 1895. Rustique. Hr 1½ pd. Fl., violette; 28 mai au 12 août.

**C. montana alba.
Pl. 1895. Rustique. Hr 1½ pd. Fl., blanche; 26 mai au 20 septembre.

**C. montana cærulea.
Pl. 1901. Rustique. Hr 2 pd. Fl. bleu purpurin, pourpre au centre; 28 mai au 12 juillet.

C. montana grandiflora.
Pl. 1907.

**C. montana Lady Florence Hastings.
Pl. 1895. Rustique. Hr 1½ pd. Fl., blanche; 28 mai au 17 septembre.

*C. montana rubra.
Pl. 1895. Rustique. Hr 1½ pd. Fl., lilas; 26 mai au 12 août.

C. nigra, L. Centaurée noire. Europe.
Syn. C. Debeauxii. Godr. & Gren.
Pl. 1901. Rustique. Hr 3½ à 4½ pd. Fl., magenta; 6 juillet au 8 septembre.

C. nigrescens, WILLD. Europe, etc.
Pl. 1901. Rustique. Hr 4 pd. Fl., lilas; 30 juin au 29 août.

C. picta.
Pl. 1901. Rustique. Hr 2½ à 3½ pd. Fl., pourpre rosâtre; 2 juillet au 9 septembre.

C. ruthenica, LAM. Caucase et Sibérie.
Pl. 1898. Rustique. Hr 3½ pd. Fl., jaune soufre; 6 juillet au 1er août.

CENTAUREA—[illegible]

C. salmantica. [illegible]

C. scabiosa [illegible]

CEPHALARIA [illegible]

C. radiata [illegible]

C. tatarica. [illegible]

CERASTIUM. *L.* [illegible]

C. arvense compactum.
Pl. 1895. [illegible]

C. purpurascens. Adams. [illegible]
Pl. 1901. [illegible] Hr 4 pc. Fl. [illegible]

C. tomentosum. L. [illegible]
Pl. 1895. [illegible]

CHELIDO [illegible]

C. majus. [illegible]

C. majus laciniatum. [illegible]

CHELONE. *L.* [illegible]

C. glabra alba.
Pl. 1895. [illegible]

C. Lyoni. [illegible]
Pl. 1895. [illegible]

C. nemorosa. [illegible]
Pl. 1907.

CHIOGENES. *SALISB.*

Chiogenes serpyllifolia. [illegible]
Pl. 1895. [illegible]

CHRYSANTHEMUM. *L.* [illegible]

[illegible]

[illegible] mais, somme toute, on peut considérer cette plante comme rustique. [illegible] les marguerites rustiques que celles que nous avons mentionnées, [illegible] *C. maximum* sont les meilleures.

Dans ce bulletin, les pyrètres sont compris avec les chrysanthèmes [illegible] la [illegible] de Kew. Ils ne sont pas aussi rustiques que les marguerites; on ne peut, [illegible] considérer que demi-rustiques. Quelques variétés, cependant, sur[illegible] plus longtemps que d'autres. Les variétés nommées du *Chrysanthemum* [illegible] sont très nombreuses; elles sont très frappantes et très attrayantes, et quelques-[illegible] devraient avoir leur place dans [illegible]. Les pyrètres [illegible] ment par semis, d'où naissent [illegible] multiplient par divisi[illegible].

C. anserinæfolium. Haussn. & Born. [illegible]

Pl. 1901. Rustique. Hr 12 à 16 [illegible] Fl. blanche; 10 j[illegible]

C. carneum. Steud. Caucase.

Pl. 1901. Rustique. Hr 1½ pd. Fl. [illegible]; 16 juin au 11 [illegible]

[illegible] *C. corymbosum.*

Pl. 1908.

C. coccineum Achilles.

Pl. 1901. Demi-rustique. Hr 1½ pd. Fl., cramoisie terne, double; 3 au 18 juin.

C. coccineum Beauty.

Pl. 1901. Rustique. Hr 1½ à 2 pd. Fl., cramoisie vif, double.

C. coccineum Capt. Nares.

Pl. 1896. Demi-rustique.

C. coccineum Mont Blanc.

Pl. 1896. Rustique. Hr 1½ pd. Fl., blanche, double; 31 mai au 27 juin.

****C. corymbosum.** L. Europe; Caucase, etc. *Syn. C. Clusii.*

Pl. 1902. Rustique. Hr 3 pd. Fl., blanche, centre jaune d'or; 21 juin au 4 août.

C. lacustre. Brot. Marguerite des [illegible] Sud-ouest de l'Afrique.

Syn. C. latifolium, DC.

Pl. 1897. Rustique. Hr 2 à 2½ pd. Fl. blanche; 29 juillet au 24 octobre.

C. lacustre grandiflorum.

Pl. 1901. Demi-rustique.

C. lacustre Miss Henshaw.

Pl. 1905. Demi-rustique.

***C. lacustre Top Sawyer.**

Pl. 1901. Rustique. Hr 2 à 3 pd. Fl. blanche; 24 juillet au 24 octobre.

C. lacustre Triumph.

Pl. 1905. Tendre.

C. latifolium, DC. = C. [illegible]

***C. Leucanthemum.** L. Grande marguerite. Europe, etc.

Pl. 1903. Rustique. Hr 2 pd. Fl., blanc pur; juin à juillet.

*****C. maximum Duchess of Abercorn.**

Pl. 1907. Hr 1 pd. 8 pc. Fl., blanche, pétales laciniées; juillet à octobre.

*****C. maximum elegans.**

Pl. 1901. Rustique. Hr 3 pd. Fl., blanche; 12 juillet au 17 octobre.

****C. maximum filifera.**

Pl. 1907. Hr 1 pd. 10 pc. Fl., blanche; pétales laciniées; juillet à septembre.

****C. maximum G. H. Sage.**

Pl. 1903. Rustique. Hr. 2½ à 3 pd. Fl., blanche; 3 juillet au 5 septembre.

****C. maximum grandiflorum.**

Pl. 1905. Rustique. Hr 3 à [illegible] pd. Fl., blanche; 16 juillet au 22 octobre.

****C. maximum J. Cocker.**

Pl. 1901. Rustique. Hr 3 pd. Fl., blanche; 18 juillet au 14 octobre.

CHRYSANTHEMUM — [illegible]

C. maximum King Edward
[illegible]

C. maximum magnificum.
Pl. 1901. Rustique. Hr 2½ à 3 pd. Fl., blanche; 7 juillet [illegible]

C. maximum Mikado
Pl. 1908.

C. maximum Mrs. Head
Pl. 1908.

C. maximum splendens.
Pl. 1901. R[illegible] Hr [illegible] 12 [illegible]

*C. maximum W. H. Gabb.
Pl. 1907. Hr 2 pd. [illegible]

C. præaltum. [illegible]
Pl. 1902. R[illegible] Hr 3 pd. [illegible] blanche; 24 juin au 12 [illegible]

**C. Shasta Daisy.
Pl. 1903. Demi-rustique. Hr 1½ pd. Fl., [illegible] 23 juin au 24 octobre.

C. Tchihatchewii. Hort. Kew. = Matricaria Tchihatchewii, Hort. Kew.

**C. uliginosum, Pers. Grande marguerite. Est de l'Europe.
Pl. 1896. Rustique. Hr 3 à 3½ pd. Fl., blanche; 8 septembre au 24 octobre.

CICUTA, *L.*

(Ombellifères.)

C. occidentalis, Dougl. Amérique du Nord.
Pl. 1905. Rustique. Hr 4 pd. Fl., blanche; 30 juin au 16 août.

CIMICIFUGA. [illegible]

C. acerina
[illegible]

***C. americana. [illegible]
[illegible]

***C. cordifolia. [illegible]

C. davurica. [illegible]

C. japonica. [illegible]

C. japonica major.
Pl. 1908.

***C. racemosa. [illegible] Amé[illegible]
Pl. 1895. R[illegible] Hr [illegible]

C. simplex. W[illegible]
Pl. 1907. R[illegible] Hr [illegible]

CLAYTONIA. *GRONOW.* Claytonie.

(P[illegible])

C. sibirica. L. [illegible] Amérique d'Asie
[illegible]

CLEMATIS, *DILL.* [illegible]

R[illegible]

[illegible] Règle générale, les clématites herbacées ne sont pas de [illegible] multiplie le plus facilement par ce moyen. La [illegible] des touffes.

C. connata. DC. Himalayas.
[illegible] *montana, Hort.*
[illegible]

C. coccinea. ENGELM. Texas.
[illegible] *C. Pitcheri, Carr.*
[illegible] Rustique. Hr 9 pd. Fl., [illegible] au 11 oc[illegible]

C. davidiana purpurea.
Pl. [illegible]

C. Fremonti. S. WATSON. Kansas et [illegible]
[illegible] Rustique. Hr 1 pd. Fl., [illegible] à l'extérieur, 14 juin au 25 juin.

C. fusca. TURCZ. Chine; Japon.
[illegible] Rustique. Hr 6 pd. Fl., [illegible] 17 juillet [illegible]

C. heracleæfolia. DC. Chine.
[illegible] *C. tubulosa, Turcz.*
[illegible] 1895. Rustique. Hr 3½ pd. Fl., [illegible]; 20 août au [illegible] septembre.

C. heracleæfolia davidiana.
[illegible] 1895. Rustique. Hr 3½ à 4½ pd. [illegible] bleuâtre; 10 août au [illegible] septembre.

C. integrifolia. L. Sud de l'Europe, etc.
Syn. C. ovata, Hort.
[illegible] Rustique. Hr 3 pd. Fl., [illegible] juin au 27 août.

C. integrifolia alba.
Pl. 1896. Rustique. Hr 1½ à 2½ pd. [illegible] 21 juin au 29 août.

C. integrifolia parvifolia.
[illegible] Rustique. Hr 3 à 5 pd. [illegible] juin au 17 juillet.

C. Lavallei, DECNE. Japon.
Pl. 1902. Rustique. Hr 6½ à 7 pd. Fl., bleu pâle, presque blanc; 4 septembre au 10 octobre.

C. montana, Hort. = C. connata, DC.

C. [illegible], Hort. = C. [illegible], L.

C. Pitcheri, Carr. = C. coccinea, Engelm.

*****C. recta,** L. Sud de l'Europe.
Pl. 1896. Rustique. Hr 4 pd. Fl., blanche; mi-juin à fin de juillet.

C. recta lathyrifolia.
Pl. 1898. Rustique. Hr 4 pd. Fl., blanche; 16 juin au 19 juillet.

*****C. recta lathyrifolia glauca.**
Pl. 1898. Rustique. Hr 4½ pd. Fl., blanche; 7 juin au 27 juillet.

****C. Stans,** SIEB. & ZUCC. Japon.
Pl. 1895. Rustique. Ht 3½ à 4 pd. Fl., lavande; 21 juillet au 19 septembre.

C. tubulosa, Turcz. = C. heracleæfolia, DC.

CODONOPSIS, *WALL.*

(Campanulacées.)

C. Lanceolota, BENTH. & HOOK., F. Asie Mineure.
Pl. 1897. Tendre.

***C. ovata,** BENTH. Himalayas occidentales.
Pl. 1905. Rustique. Hr 1 pd. Fl., blanc terne veiné de bleu pâle; pourpre, blanc, jaune à l'intérieur de la base.

C. rotundifolia, ROYLE. Himalayas occidentales.
Pl. 1905. Rustique. Hr 3½ à 4 pd. Fl., pourpre et blanc teinté de jaune; 14 juillet au 16 août.

COLCHICUM. [illegible]

C. autumnale. [illegible]

[illegible]

CONVALLARIA. *L.* [illegible]

C. majalis. L. [illegible]

Pl. 1895. [illegible]

C. majalis Fortin

[illegible]

C. majalis prolificus

Pl. 1903.

C. majalis variegata.

Pl. 1905. [illegible]

[illegible]

COPTIS. *SALISB.*

(Renonculacées.)

C. brachypetala. SIEB & ZUCC. *Japon.*
Pl. 1905. Tendre.

COREOPSIS. *L.* FÈVEROLLE.

(Composées.)

*__C. auriculata.__ L. Sud des Etats-Unis.
Pl. 1901. Rustique. Hr [illegible] pd. Fl., jaune d'or: 21 juillet au 18 septembre.

* **C. delphinifolia,** LAM. Amérique du Nord.
Pl. 1895. Rustique. Hr 2 à 2½ pd. Fl., jaune d'or; 7 juillet au 17 octobre.

***__C. grandiflora.__ NUTT. Sud des Etats-Unis.
Pl. 1903. Rustique. Hr 2½ à 3 pd. Fl., [illegible] jaune d'or; juin à octobre.

COREOPSIS—[illegible]

Coreopsis grandiflora Eldorado.
[illegible]

Coreopsis grandiflora Golden Fleece
Pl. 1906. Rustique. Hr 3 pd. [illegible]

C. lanceolata. L. Amérique du N[illegible]
Pl. 1895. Rustique. Hr [illegible] Fl., [illegible]: 17 juin [illegible]

C. tripteris. L. Couronne dorée. Et[illegible]
Pl. 1898. [illegible]

C. verticillata. L. Amérique du N[illegible]
Pl. 1895. Rustique. Hr 1 [illegible] Fl., jaune d'or: 27 juin au 15 [illegible]

CORYDALIS. *DC.*

(Papavéracées.)

C. bulbosa. DC. Corydale bulbeux. Europe.
Pl. 1897. Rustique. Hr 7 pc. Fl., pourpre rose; 29 avril au 13 m[illegible]

C. capnoides. WAHLENB. Europe.
Pl. 1901. Rustique. Hr 1½ à 2 pd. Fl., blanc et jaune d'or; 10 mai au 20 octobre.

C. lutea. DC. Fumeterre jaune. Europe.
Pl. 1905. Tendre.

*__C. nobilis.__ PERS. Sibérie.
Pl. 1897. Rustique. Hr 1 pd. Fl., jaune; mai.

CRAMBE. *TOURN.* CHOU MARIN, CHOU FRISÉ.

(Crucifères.)

C. cordifolia. STEVEN. Caucase.
Pl. 1908.

CREPIS. *L.* CRÉPIDE.

(Composées.)

C. blattarioides. VILL. Europe.
Pl. 1905. Tendre.

C. sibirica. L. Europe; Asie.
Pl. 1905. Rustique. Hr 4 à 5 pd. Fl., jaune d'or: 9 juillet au 21 août.

[illegible]

CROCUS. [illegible]

[illegible]

C. Mélange de variétés cultivées.
[illegible]

DELPHINIUM. *TOURN.* DAUPHINELLE, [illegible]

(Renonculacées.)

Les vives couleurs des fleurs de la plupart des variétés de [illegible] beaucoup d'entre elles en font une des plus belles plantes [illegible] Vu le petit nombre de belles plantes dont les fleurs sont d'un beau bleu, le choix de pied-d'alouette s'impose dans la culture d'une bordure rustique où l'on [illegible] couleurs. Le pied-d'alouette vient bien dans presque tous les [illegible] pour obtenir les meilleurs résultats avec les grandes variétés et les [illegible] doit être riche et bien arrosé au milieu de l'été, époque de la floraison [illegible] une seconde floraison en coupant près du sol les hampes aussitôt [illegible] la première floraison, mais cette pratique, qui détruit une grande partie [illegible] peut à la longue affaiblir la plante. Les grandes variétés doivent être [illegible] par des tuteurs, car elles se brisent facilement. Les meilleures variétés [illegible] belles, mais elles coûtent cher. Comme on peut en obtenir d'excellentes [illegible] de semis, il est plus économique et plus intéressant de semer la graine. Si la [illegible] est semée à l'automne, ou de bonne heure au printemps, elle germe rapidement [illegible] la première saison on a de belles plantes qui fleurissent la saison suivante [illegible] vieilles plantes se divisent facilement, et on peut ainsi propager les bonnes variétés.

D. Bella Donna.
Pl. 1901. Rustique. Hr 4½ pd. Fl., bleu ciel; 18 juin au 28 juillet.

*****D. Blue Butterfly.**
Pl. 1904. Demi-rustique. Hr 1½ à 2 pd. Fl., bleue; 3 juillet au 8 août.

D. cardinalis, HOOK. Californie.
Pl. 1905. Tendre.

D. cashmirianum, ROYLE. Himalayas.
Pl. 1903. Rustique. Hr 1½ à 2 pd. Fl., blanche; juillet à août.

****D. cashmirianum album.**
Pl. 1905. Rustique. Hr 1½ à 2 pd. Fl., blanche; juillet et août.

D. caucasicum, C. A. MEY. Caucase.
Pl. 1901. Rustique. Hr 7 à 7½ pd. Fl., bleu foncé; 29 juin au 4 août.

****D. cheilanthum,** FISCH. Sibérie.
Pl. 1901. Rustique. Hr 3½ à 4 pd. Fl., bleu foncé; 27 juin au 1er août.

D. chinense, Fisch. = D. grandiflorum chinense.

D. corymbosum, REGEL. Turkestan.
Pl. 1907.

D. crassifolium, Schrad. = D. speciosum.

D. cuneatum, Ster. = D. elatum.

D. dictyocarpum, Steud. = D. dyctiocarpum.

D. Duhmbergi, HUTH.
Pl. 1905. Rustique. Hr 5 pd. Fl. pourpre, blanchâtre à la base; 22 juillet au 16 août.

*****D. dyctiocarpum,** DC. Sibérie.
Pl. 1905. Rustique. Hr 5½ pd. Fl., bleu pâle; 6 juillet au 6 août.

*****D. elatum,** L. Europe, etc.
Syn. D. cuneatum, Ster.
Pl. 1901. Rustique. Hr 8 pd. Fl. bleu foncé; 4 juillet au 10 août.

D. elatum intermedium.
Pl. 1901. Rustique. Hr 3½ pd. Fl., bleu purpurin; 4 au 23 juillet.

****D. elatum saphirnum.**
Pl. 1901. Rustique. Hr 3 pd. Fl., bleu foncé; 27 juin au 4 août.

DELPHINIUM—*Suite.*

D. grandiflorum.

D. grandiflorum album.

D. grandiflorum chinense album.

D. hybridum.

D. laxiflorum.

D. maackianum. Regel. Province de

D. Menziesii, DC. Amérique du Nord.

DELPHINIUM

D. speciosum.

D. speciosum glabratum.

D. speciosum trichocarpum.

D. tatsienense.

D. triste.

D. vestitum. Wall.

DIANTHUS, *L.*

... autres. Un bon nombre des meilleures variétés cultivées tirent leur origine du *Dianthus plumarius*, l'œillet mignardise. Quelques-unes sont plus rustiques que les autres, et la plus rustique d'entre toutes les variétés doubles semble être celle dite " Mrs. Sinkins ", qui est, de fait, la seule variété de mignardises cultivée à Ottawa. Les autres sont tendres ou relativement ...

... on peut le faire survivre à un hiver au moins. Les ... Alpes ... la plupart relativement ...

On cultive les œillets par semis, ... Les graines ... rapidement. ... sol chaud et ... retient l'humidité ... A l'automne, ... léger paillis pour les protéger contre les brusques changements de température de l'hiver, ou du printemps alors que le sol est nu et que les plantes sont tendres.

DIANTHUS—*Suite.*

D. **anatolicus, Boiss. Asie Mineure; [illegible]

[illegible]

D. **ambiguus**, Panc. Europe.
Pl. 1905. Demi-rustique.

Dianthus **arenarius, L. [illegible]
[illegible] Rustique. Hr 1 pd. Fl., [illegible]

D. **atrorubens**, All. Sud de l'[illegible]
Pl. 1904. [illegible]

D. **brachyanthus**, Boiss. [illegible]
[illegible]

D. **cæsius, SM. Rose Cheddar. Europe.
Pl. 1903. Rustique. Hr 6 pc. Fl., [illegible]; 17 juin au 13 juillet.

D. **Cæsius Bickham.**
Pl. 1907.

D. **calocephalus**, Boiss. Asie Mineure.
Pl. 1907.

D. **Carthusianorum**, L. Europe, etc.
Pl. 1904. Tendre.

***D. **chinensis**, L. Asie Centrale.
Syn. D. montanus. Bieb.
Pl. 1905. Rustique. Hr 15 à 18 pc. Fl., blanche et rose pâle; 11 juil[illegible]

D. **ciliatus, Guss. Italie, etc.
Pl. 1895. Rustique. Hr 1 pd 4 pc. Fl., blanche, traces de rose autour [illegible]; 5 juin au 14 juillet.

*D. **controversus**, Gaud.
Pl. 1901. Rustique. Hr 1 pd. Fl. rose tacheté de cramoisi au centre; 11 juin au 9 juillet.

D. **crinitus**, Sm. Asie Mineure.
Pl. 1907.

D. **cruentus**, Griseb. Grèce, etc.
Pl. 1904. Tendre.

D. **deltoides, L. Œillet virginal. Europe, etc.
Pl. 1901. Rustique. Hr 8 à 10 pc. Fl., cramoisi rosé, ligne plus foncée autour du centre; 13 juin au [illegible] août.

DIANTHUS—[illegible]

D. **deltoides glaucus
[illegible]

D. **furcatus, [illegible]
Pl. 1905. Rustique. Hr [illegible] Fl., blanche, centre [illegible]

D. **giganteus**, Urv. Est de l'[illegible]
Pl. 1903. [illegible]

D. [illegible]

D. **hirtus**, [illegible]
[illegible] juin au [illegible]

D. **liburnicus**, Bartl. & W[illegible] l'Europe.
Pl. 1907.

D. marsicus, Tenore = D. [illegible] *lanus.*

D. **monspessulanus**, L. Sud de l'[illegible]
Syn. D. marsicus, Tenor.
Pl. 1901. Rustique. Hr [illegible] Fl., magenta; 4 juillet au [illegible] tembre.

D. montanus, Bieb. = D. [illegible] *L.*

D. **pelviformis**, Heuff. Serbie, etc.
Pl. 1905. Rustique. Hr [illegible] Fl., mauve; 17 [illegible]

D. **plumarius, L. [illegible]
Pl. 1898. Rustique. Hr 16 à 18 pc. Fl., rose, plus pâle au centre; 11 [illegible]

D. **pinifolius**, Sibth. & Sm. Grèce.
Pl. 1903. Demi-rustique.

D. **plumarius flore pleno.**
Pl. 1895. Rustique.

***D. **plumarius Mrs. Sinkins.**
Pl. 1895. Rustique. Hr 1 pd. Fl. blanche; 14 juin au 21 juillet.

D. **Sternbergii**, Sibth. Crimée.
Pl. 1907.

D. [illegible] *= D.* [illegible]

DIANTHUS—*Suite.*

D. Seguieri [illegible]

D. Seguieri montanus.

D. squarrosus, Bieb. Crimée, etc.

D. sylvestris. [illegible]

D. symphrestens.

D. tener, Balb. [illegible]
Pl. 1896. [illegible]

D. Waldsteinii, Sternb. Alpes orientales.
Pl. 1904. Demi-rustique.

DICENTHRA. *BERNH.*
(Papaveracées.)

**D. eximia, Torr. Amérique du Nord.
Pl. 1898. [illegible]

**D. formosa, Walp. Nord-ouest de l'Amérique.
Pl. 1895. Rustique. Hr 1 à 2 pd. Fl., rose cramoisi et plus pâle; 3 mai au 27 août.

***D. spectabilis, Lem. Japon et Chine.
Pl. 1895. Rustique. Hr 2½ à 3 pd. Fl., cramoisie et blanche; 12 mai au 7 juillet.

*D. spectabilis alba.
Pl. 1895. Rustique. Hr 2½ pd. Fl., blanc crème teinté de rose.

DICTAMNUS [illegible]

D. [illegible]

D. albus purpureus [illegible]

D. albus caucasicus [illegible]

D. giganteus [illegible]

DIGITALIS. [illegible]

D. ambigua, [illegible]

D. argyrostigma
Pl. 1907.

D. eriostachya, Bess. [illegible]
Pl. 1905. Rustique. Hr [illegible] au 6 août.

D. Fontanesii, [illegible]
Origine incertaine.
Pl. 1907.

D. [illegible] Lam. D. [illegible]

D. lævigata, Waldst. & Kit. [illegible] l'Eur.
Pl. 1907.

D. lutea, L. [illegible]

D. lindleyana, [illegible]
Pl. 1907.

Syn. D. michrantha, Roth.
Pl. 1901. Rustique. Hr 3½ à 4 pd. [illegible] pale verdâtre; 24 [illegible] au 4 août.

D. mariana, Boiss. Espagne.
Pl. 1907.

DIGITALIS—*Suite.*

D. [illegible]

D. [illegible]

D. Thapsi. [illegible]

D. tomentosa. [illegible]

DORONICUM. *Tournef.* [illegible]

(Composées.)

D. austriacum, Jacq. Europe.
Pl. 1901. Rustique. Hr 2 pd. Fl., [illegible]

D. caucasicum, Bieb. [illegible]
Pl. 1895. Rustique. Hr 18 po. Fl., jaune d'or; 4 mai au 12 juin.
[illegible] *D. glaciale, Nym.*

D. Columnæ, Tenore. Sud de l'Europe.
Pl. 1905. Rustique. Hr 18 po. Fl. [illegible] d'or; 28 mai au 18 juin.

D. glaciale, Nym. Europe.
Syn. D. Clusii, Tausch.
Pl. 1898. Demi-rustique. Hr 2 pd. Fl., jaune d'or; 10 mai à juin.

D. magnificum, Perry.
Ressemble à *D. plantagineum excelsum.*

D. plantagineum excelsum.
Pl. 1895. Rustique. Hr 3 pd. Fl., jaune d'or; 13 mai au 13 juin.

D. plantagineum Harpur Crewe = D. plantagineum excelsum.

DRACOCEPHALUM, *L.* Dracocéphale.
(Labiées.)

D. canadense, Fisch. = D. Ruyschiana, L.

D. integrifolium, Bunge. Sibérie.
Pl. 1905. Rustique. Hr 1½ pd. Fl., pourpre bleuâtre; 22 juin au 16 août.

DRACOCEPHALUM—[illegible]

D. Ruprechti. [illegible]

D. Ruyschiana. [illegible]

ECHINACEA. [illegible]

(Composées.)

*E. augustifolia, D[illegible]
[illegible]
Pl. 1901. Rustique. Hr 4 [illegible]

***E. purpurea, Moench. [illegible]
Nord
Syn. Rudbeckia purpurea, L.
Pl. 1898. [illegible] Hr 2 à 3 pd. Fl., lilas rose [illegible] pourpre; 25 juillet au 8 octobre.

***E. purpurea Winchmore Hill.
Pl. 1901. Rustique. Hr 3 pd. [illegible] pourpre vif rougeâtre; 18 juillet 29 septembre.

ECHINOPS, *L.*

(Composées.)

*E. exaltatus, Schrad. Hongrie.
Syn. E. globifer, Janka.
Pl. 1902. Rustique. Hr 7 à 7 [illegible] pd. Fl., blanc terne; 10 août au 8 septembre.

E. giganteus, Hort. = E. sphærocephalus.

E. globifer, Janka = E. exaltatus, Schrad.

E. horridus, Link. = E. sphærocephalus

E. monstrosus.
Pl. 1908.

ECHINOPS—

E. niveus. WALL.

E. Ritro. L.

Pl. 1895. Rustique. Hr

... bleuâtre; 27 juillet ...

E. sphærocephalus. L.

... E. ... Hort.

Pl. 1897. Rustique. Hr ... à 7 pd.

Fl. ... bleuâtre chan- ... 21 juillet ... 22 ...

EPILOBIUM. DILL.

E. hirsutum. L.

Pl. 1895. Rustique. Hr 3 à 5 pd.

... 7 juillet au 12 septembre.

EPIMEDIUM.

... dans nos jardins canadiens, il ... Les épimèdes ... fleurs ... plantes vivaces ... aux fleurs petites ... la fleur coupée. Les épimèdes ... l'ombre leur ... On peut les propager par la ...

E. alpinum rubrum.
Pl. 1898. Demi-rustique. Hr 7 à ...

E. angustifolium.
Pl. 1895. Demi-rustique. Hr ... 12 pc. Fl. blanche; 11 ... 22 ...

E. grandiflorum.
Pl. 1905. Rustique. Hr ... Fl. blanche; 19 mai au ...

E. Ikariso.
Pl. 1895. Rustique. Hr ...

E. macranthum. MORR & DECNE. Japon.
Pl. 1897. Demi-rustique. Hr 6 ...

E. macranthum album.
Pl. 1906.

E. macranthum violaceum.
Syn. E. violaceum. Morr. & Decne.
Pl. 1905. Rustique. Hr 8 pc. Fl. ...

E. musschianum. MORR. & DECNE.
Pl. 1897. Rustique. Hr 12 à 15 pc. ... 31 ...

E. musschianum rubrum.
Pl. 1897. Rustique. Hr 1 pd. Fl. ... 10 mai ...

E. macranthum niveum.
Pl. 1906. Demi-rustique. Hr ... à 12 ... 11 mai ...

E. perralderianum. Coss. Algérie.
Pl. 1908.

E. pinnatum. Lour. Perse.
Syn. E. ... Hort.
Pl. 1895. Rustique. Hr 12 à 18 pc. ... 15 ...

EPIMEDIUM—*Suite.*

***E. pinnatum Colchicum.**
Pl. 1897. Rustique. Hr 12 à 15 po. Fl., jaune; 10 mai au 3 juin.

E. pulchellum.
Pl. 1908.

E. rubrum, Morr. Japon.
Pl. 1895. Rustique. Hr 14 à 18 po. Fl., [illegible] jaune pâle; [illegible] au 25 mai.

E. sulfureum, Hort. = *E. pinnatum.*
E. violaceum, Morr. & Decne. = *E. macranthum violaceum.*

EREMURUS, *Bieb.*
(Liliacées.)

***E. altaicus,** Stev. Sibérie, etc.
Pl. 1894. Rustique. Hr 6 à 7 pd. Fl., jaune d'or; 23 juin au 14 juillet.

E. robustus, Regel. Turkestan.
Pl. 1900. Tendre.

ERIGERON, *L.* Seneçon.
(Composées.)

E. aurantiacus, Regel. Seneçon élégant. Turkestan.
Pl. 1897. Tendre.

E. Coulteri, Porter & Coulter. Nord-ouest de l'Amérique.
Pl. 1902. Tendre.

E. glabellus, Nutt. Amérique du Nord.
Pl. 1898. Rustique. Hr 8 à 18 po. Fl., lilas; 26 juin au 1er août.

***E. grandiflorus albus.**
Pl. 1898. Rustique. Hr 8 à 10 po. Fl., blanche; 13 juin au 6 juillet.

****E. macranthus,** Nutt. Nord-ouest de l'Amérique.
Pl. 1895. Rustique. Hr 15 à 18 po. Fl., bleu lavande; 16 juin au 28 juillet.

E. salsuginosus, Gray. Nord-ouest de l'Amérique.
Syn. Aster salsuginosus, Rich.
Pl. 1903. Demi-rustique. Hr 18 po. Fl., pourpre violet; juin.

ERIGERON—*Suite.*

E. species
Pl. 1908.

****E. speciosus,** DC. Seneçon. Nord-ouest de l'Amérique.
Pl. 1895. Rustique. Hr 1 à 1½ pd. Fl., lavande; 4 juillet au 8 août.

E. speciosus major.
Pl. 1895. Demi-rustique.

E. speciosus splendens.
Pl. 1908.

*****E. speciosus superbus.**
Pl. 1905. Rustique. Hr 3 pd. Fl., lavande foncé; 3 juillet au 10 août.

ERYNGIUM, *L.* Eryngé, Panicant.
(Ombellifères.)

****E. alpinum,** L. Panicant des Alpes. Europe.
Pl. 1901. Rustique. Hr 2½ pd. Fl., bleu métallique; 20 juin au 28 juillet.

E. aquaticum, L. = *E. yuccæfolium.*

E. Bourgati, Gouan. Espagne.
Pl. 1901. Tendre.

E. dichotomum, Desf. Région méditerranéenne.
Pl. 1902. Rustique. Hr 2½ à 3 pd. Fl., bleue; août.

E. giganteum, Bieb. Arménie.
Pl. 1898. Tendre.

E. oliverianum, Delar. Orient.
Pl. 1898. Rustique. Hr 5 pd. Fl., bleue; 23 juillet au 21 septembre.

E. planum, L. Europe, etc.
Pl. 1898. Demi-rustique.

E. yuccæfolium, Michx. Amérique du Nord.
Syn. E. aquaticum, L.
Pl. 1898. Tendre.

ERYSIMUM, *L.* Giroflée des murailles.
(Crucifères.)

E. ochroleucum helveticum.
Pl. 1903. Tendre.

Erupthrochæte palmatifida = *Senecio japonicus.*

EUCALIA. [illegible] MISCANTHUS.

EUPATORIUM. *L.* EUPATOIRE.

(Composées.)

***E. ageratoides,** L. Agérate blanche. Amérique du Nord.
Pl. 1898. Rustique. Hr [illegible] pd. Fl., blanche; août et septembre.

E. occidentale. [illegible] Nord-ouest de l'Amérique.
Pl. 1898. Rustique. Hr [illegible] pd. Fl., [illegible] 17 [illegible] 29 [illegible].

E. purpureum, L. Amérique du Nord.
Pl. 1898. Rustique. Hr 4 pd. Fl., [illegible]; 13 août au 24 septembre.

EUPHORBIA, *L.* EUPHORBE.

(Euphorbiacées.)

*****E. corollata.** L. Euphorbe [illegible] Amérique du Nord.
Pl. 1895. Rustique. Hr 2 à 3 pd. Fl., blanche; 30 [illegible] au 10 octobre.

E. epithymoides, L. Europe.
Syn. E. polychroma, Kern.
Pl. 1908.

E. pilosa major.
Pl. 1908.

E. polychroma, Kern. — E. epithymoides.

E. species (?)
Pl. 1908.

FESTUCA, *L.* FÉTUQUE.

(Graminées.)

***F. glauca,** L. Europe.
Pl. 1895. Rustique. Hr 1 pd.

FRAGARIA, *L.* FRAISIER.

(Rosacées.)

F. chilœnsis, DUCHESNE. Côte occidentale de l'Amérique.
Pl. 1895. Rustique.

F. virginiana, DUCHESNE. Fraisier [illegible] Amérique du Nord.
Pl. 1895. Rustique.

FRITILLARIA, *L.* FRITILLAIRE.

(Liliacées.)

****F. aurea,** SCHOTT. Asie Mineure.
Pl. 1901. Rustique. Hr [illegible] Fl., [illegible]

***F. camschatcensis.** KER-[illegible] Nord de l'Asie.
Syn. L. [illegible]
Pl. 1901. Rustique. Hr [illegible] Fl., [illegible]

****F. delphinensis Moggridgei.**
Pl. 1901. Rustique. Hr 1 [illegible] Fl., jaune vif tacheté de [illegible] rougeâtre; 27 avril au 10 [illegible].

****F. Imperialis,** L. Couronne [illegible] Orient.
Pl. 1897. Demi-rustique. Hr 2 à 3 pd. Fl., jaune à [illegible]. Nombre de variétés nommées. 29 avril au 25 mai.

F. lanceolata. PURSH. Nord-ouest de l'Amérique.
Pl. 1901. Rustique. Hr 1 à [illegible] pd. Fl., pourpre pâle; mai.

F. libanotica, BAK[illegible] Syrie.
Pl. 1900. Demi-rustique.

F. lutea, MILL. Caucase, etc.
Pl. 1900. Rustique. Hr 6 à 12 pc. Fl., jaune verdâtre; ma[illegible]

****F. persica,** L. Asie Mineure.
Pl. 1900. Rustique. Hr 1 [illegible] Fl., pourpre lilas; mai.

F. plurifolia, TORR. Californie.
Pl. 1900. Demi-rustique.

F. pyrenaica, L. Pyrénées.
Pl. 1900. Demi-rustique.

F. recurva. BENTH. Californie.
Pl. 1901. Demi-rustique.

FUNKIA, *SPRENG.* Funkie, Belle-d'un-jour.

(Liliacées.)

On cultive les funkies plus pour leur feuillage que pour leurs fleurs. Ce sont des plantes très désirables lorsqu'on veut produire des effets de feuillage. Les feuilles des plantes adultes sont grandes et de couleur variée, belles nuances de vert à bleuâtre, et [illegible] variétés, panachées de blanc ou de jaune. Les fleurs, tout en ajoutant à l'ensemble de la plante, ne sont cependant pas très belles; la plus attrayante sous ce rapport est la *Funkia subcordata* qui, somme toute, est l'espèce la plus désirable. Le [illegible] riche et assez profond, car ces plantes, pour être à leur mieux, doivent [illegible] longtemps au même endroit. Il leur faut aussi bonne provision d'humidité. On [illegible] ordinairement les funkies par division des touffes.

F. [illegible]-marginata, Hook. = F. lancifolia albo-marginata.

F. Aoki.
Pl. 1898. Rustique. Hr 3 pd. Fl., blanc tacheté de lavande; 20 juin au 15 août.

F. [illegible] = F. ovata aurea.

F. [illegible], Sweet. = F. ovata.

F. [illegible], Siebold. = F. Fortunei.

F. [illegible] fol. albo var. ressemble à *F. lancifolia stricta.*

F. Fortunei, Baker. Japon.
Syn. F. cucullata, Siebold.
Pl. 1897. Rustique. Hr 1½ à 2 pd. Fl., lilas pâle; 9 juillet au 30 juillet.

F. Fortunei variegata.
Pl. 1897. Rustique. Hr 1½ pd. Fl., blanche. Feuillage glauque et jaune; 21 juin au 23 juillet.

F. glauca, Sieb. Japon.
Pl. 1898. Rustique. Hr 3 à 3½ pd. Fl. blanche; 12 juillet au 22 août.

F. [illegible], Sieb. & Zucc. = F. subcordata.

F. japonica gigantea alba = F. lancifolia gigantea alba.

F. japonica fol. aur. var. ressemble à *F. ovata aurea.*

F. japonica gigantea ressemble à *F. sieboldiana marmorata.*

***F. lancifolia,** Spreng. Japon.
Pl. 1895. Rustique. Hr 3 pd. Fl., violet bleuâtre glacé de blanc; [illegible] au 17 septembre.

***F. lancifolia argentea stricta.**
Pl. 1897. Rustique. Hr 1½ à 2½ pd. Feuillage multicolore.

***F. lancifolia gigantea alba.**
Pl. 1898. Rustique. Hr 1½ à 2 pd. Fl., blanche; 7 août au 29 août.

***F. lancifolia undulata medio var.**
Syn. F. undulata medio varr.
Pl. 1898. Rustique. Hr 2½ à 4 pd. Feuillage marginé de blanc.

F. liliiflora, Hort. = F. subcordata.

F. maculata ressemble à *F. lancifolia.*
Pl. 1895. Rustique. Hr 2½ à 3 pd.

F. minor alba ressemble à *F. lancifolia gigantea alba.*

****F. ovata,** Spreng. Japon.
Syn. F. cærulea, Sweet.
Pl. 1898. Rustique. Hr 2½ à 3 pd. Fl., pourpre bleuâtre et blanc; 20 juillet au 7 août.

***F. ovata aurea.**
Syn. F. aurea.
Pl. 1897. Rustique. Hr 2½ à 3 pd. Feuillage jaunâtre.

****F. ovata argentea vittata.**
Pl. 1898. Rustique. Hr 3 à 3½ pd. Feuillage panaché de vert et de blanc.

***F. ovata aurea striata.**
Pl. 1898. Rustique. Hr 3 pd. Feuillage jaunâtre.

***F. ovata fol. aureo var.**
Pl. 1897. Rustique. Hr 3 pd. Feuillage jaune et vert.

****F. ovata à grandes feuilles.**
Pl. 1898. Rustique. Hr 3½ à 4 pd. Fl., blanche; 17 juillet au 10 août.

FUNKIA—*Suite.*

F. ovata univitatta.
Pl. 1898. Rustique. Hr 2½ à 3 pd. Fl., [illegible]; 12 [illegible] 11 août.

****F. ovata variegata.**
Syn. F. spathulata fol. var.
Pl. 1898. Rustique. Hr 2½ à 4 pd. Fl., [illegible] teinté de blanc. Feuillage panaché de vert et de blanc; 12 juillet au 8 septembre.

****F. sieboldiana**, Hook. Japon.
Pl. 1894. Rustique. Hr 2½ à 3 pd. Fl., lilas pâle et blanc; 21 juillet au 22 août.

*****F. sieboldiana fol. luteis marmorata.**
Pl. 1894. Rustique. Hr 3 pd. Fl., lilas pâle presque blanc; feuillage panaché de jaune.

F. sinensis, Sieb. = *F. sieboldiana marmorata.*

F. sinensis marmorata = *F. sieboldiana marmorata.*

F. spathulata fol. var. = *F. ovata variegata.*

****F. subcordata**, Spreng. Funkie du Japon.
Syns. F. grandiflora, Sieb. & Zucc.; F. liliiflora, Hort.
Pl. 1895. Rustique. Hr. 1½ à 2½ pd. Fl., blanche; 27 août au 1er octobre.

F. subcordata liliiflora = *F. subcordata.*

F. undulata medio var. = *F. lancifolia undulata medio var.*

F. univittata = *F. ovata univittata.*

F. viridis ressemble à *F. ovata.*

GAILLARDIA, *FOUGER.* Gaillardie.
(Composées.)

*****G. aristata**, Pursh. Gaillardie. Amérique du Nord.
Syn. F. grandiflora, Hort.
Pl. 1895. Rustique. Hr 2 pd. Fl., jaune. La couleur de plusieurs variétés nommées varie de jaune à cramoisie; 11 juin au 20 octobre.

GAILLARDIA—*Suite.*

****G. aristata**, Pursh. [illegible]
Pl. 1904. Rustique. Hr 1 à 1½ pd. Fleurs de plusieurs nuances. Plus compacte que l'espèce.

GALANTHUS, *L.* Galantine. Perce-neige.
(Amaryllidacées.)

****G. cilicicus**, Baker. Cilicie.
Pl. 1900. Rustique. Hr 4 à 6 pc. Fl., blanche; avril à mai.

*****G. Elwesii**, Hook, f. Asie Mineure.
Pl. 1901. Rustique. Hr 6 pc. Fl., blanche; avril à mai.

*****G. nivalis**, L. Perce-neige commun. Europe.
Pl. 1908. Rustique. Hr 4 à 6 pc. Fl., blanche; avril à mai.

GALEGA, *TOURN.* Galéga officinal. Rue de chèvre.
(Légumineuses.)

G. bibola splendens = *G. officinalis splendens.*

***G. officinalis**, L. Galega officinal, Rue de chèvre. Europe, etc.
Pl. 1897. Rustique. Hr 2 à 3 pd. Fl., bleu purpurin; juillet et août.

****G. officinalis alba.**
Pl. 1901. Rustique. Hr 2½ pd. Fl., blanche; 3 juillet à 25 août.

****G. officinalis compacta alba.**
Pl. 1905. Rustique. Hr 1 à 2 pd. Fl., blanche; 6 juillet au 1er septembre.

G. officinalis splendens.
Syn. G. biloba splendens.
Pl. 1908.

***G. orientalis**, Lam. Caucase.
Pl. 1895. Rustique. Hr 2 à 3 pd. Fl., mauve; 7 juin au 28 juillet.

G. patula. Stev. Taurie.
Pl. 1903. Tendre.

Photo de F. T. Shutt

1. Les [illegible] 2. Les [illegible]
3. Les [illegible] 4. La [illegible]

731—p. 48

GALTONIA, *DECNE.* JACINTHE GÉANTE. *(Liliacées.)*

*__G. candicans__, DECNE. Afrique du Sud.
Syn. Hyacinthus candicans.
Pl. 1898. Rustique. Hr 3 à 4 pd. Fl., blanche; 22 août au 8 octobre.

GENTIANA, *TOURN.* GENTIANE. *(Gentianacées.)*

__G. alba__, MUHL. Amérique du Nord.
Pl. 1905. Rustique. Hr 1½ à 2 pd. Fl., blanc verdâtre teinté de pourpre et tacheté de points verdâtres; 17 juillet au 7 août.

__G. asclepiadea__, L. Gentiane asclépiadée. Europe.
Pl. 1895. Rustique. Hr 2 pd. Fl., bleu foncé; 1er juillet au 6 août.

__G. cernua__, H. B. & K. Ecuador.
Pl. 1907.

__G. excisa__, KOCH. Europe.
Pl. 1895. Rustique. Hr 1½ à 2 pd. Fl., bleu vif; 9 juillet au 1er septembre.

__G. Fetisowi__, REGEL & WINKLER. Turkestan.
Pl. 1895. Rustique. Hr 1½ pd. Fl., bleu foncé; 11 juin au 5 août.

__G. Kesselringi__, REGEL. Turkestan.
Pl. 1905. Demi-rustique.

__G. macrophylla__, PALL. Sibérie.
Pl. 1906.

*__G. Pneumonanthe__, L. Calathie. Europe, etc.
Pl. 1895. Rustique. Hr 6 à 12 pc. Fl., bleu foncé; juillet.

__G. scabra Buergeri__.
Pl. 1897. Rustique. Hr 8 pc. Fl., bleu foncé.

__G. septemfida__, PALL. Caucase, etc.
Pl. 1907.

__G. tibetica__, KING. Himalayas, etc.
Pl. 1902. Rustique. Hr 1½ à 2 pd. Fl., bleue; 4 juillet au 24 juillet.

GERANIUM, *L.* GÉRANIUM. BEC DE GRUE. *(Géraniacées.)*

G. aconitifolium, L'Hér. = G. rivulare, Vill.

GERANIUM—*Suite.*

**__G. armenum__, BOISS. Orient.
Pl. 1897. Rustique. Hr 1 pd 8 pc. Fl., pourpre rosé, noire à la base; 3 juin au 9 juillet.

G. balkanum, Hort. = G. macrorrhizon, L.

__G. bohemicum__, L. Bohème.
Pl. 1907.

__G. cinereum__, CAV. Pyrénées.
Pl. 1905. Rustique. Hr 2 à 2½ pd. Fl., rouge pâle, raies plus foncées.

**__G. Endressi__, J. GRAY. Pyrénées.
Pl. 1895. Rustique. Hr 1½ à 2½ pd. Fl., pourpre rosé, raies plus foncées; 6 juin au 27 juillet.

G. gymnocaulon, DC. = G. ibericum Cav.

**__G. ibericum__, CAV. Géranium d'Ibérie. Caucase.
Syn. G. gymnocaulon, DC.
Pl. 1901. Rustique. Hr 1½ pd. Fl., violet bleuâtre et pourpre; 2 juin au 11 juillet.

**__G. ibericum platypetalum__.
Pl. 1895. Rustique. Fl., plus grosse que *G. ibericum*.

*__G. ibericum platypetalum album__.
Pl. 1895. Rustique. Hr 2½ pd. Fl., blanche; 17 juin au 21 juillet.

*__G. incisum__, NUTT. Amérique du Nord.
Pl. 1897. Rustique. Hr 2 pd 3 pc. Fl., lilas magenta, taches plus pâles par endroits; 28 mai au 16 juillet.

*__G. Londesii__, FISCH. Sibérie.
Pl. 1895. Rustique. Hr 2½ à 3½ pd. Fl., pourpre et violette; 13 juin au 21 juillet.

*__G. macrorrhizon__, L. Europe orientale.
Syns. G. balkanum, Hort.; G. peltatum.
Pl. 1901. Rustique. Hr 1 pd. Fl., magenta; 28 mai au 27 juin.

**__G. maculatum__, L. Géranium sauvage. Amérique du Nord.
Pl. 1904. Rustique. Hr 1 pd. Fl., lilas ou rosée; 21 mai au 24 juin.

GERANIUM—*Suite.*

G. nepalense, SWEET. Géranium du Népal. Inde, etc.
Pl. 1901. Rustique. Hr 1 à 1½ pd. Fl., pourpre rosé; 3 juin au 14 juillet.

G. pallidum = *G. macrorrhizum.*

***G. pratense album.**
Pl. 1897. Rustique. Hr 3½ pd. Fl., blanche, avec traces de pourpre clair au centre; 13 juin au 11 juillet.

***G. pratense flore pleno.**
Pl. 1895. Rustique. Hr 3 pd. Fl., double, pourpre bleuâtre.

G. rivulare, VILL. Europe.
Syn. G. aconitifolium, L'Hérit.
Pl. 1897. Rustique. Hr 14 à 20 po. Fl., blanche; 16 mai au 4 juillet.

G. rotundifolium, L. Géranium à feuilles rotondes.
Syn. G. viscidulum, Fries.
Pl. 1907.

G. sanguineum, L. Europe, etc.
Pl. 1895. Rustique. Hr 18 à 20 po. Fl., magenta foncé; 29 mai au 15 août.

****G. sanguineum album.**
Pl. 1903. Rustique. Hr 15 à 18 po. Fl., blanche; 3 juin au 9 juillet.

***G. sanguineum lancastriense.**
Pl. 1897. Rustique. Hr 12 à 15 po. Fl., magenta rosé; 4 juin au 6 août.

G. sylvaticum, L. Europe, etc.
Pl. 1901. Rustique. Hr 2½ à 3 pd. Fl., pourpre; 26 mai au 2 juillet.

G. sylvaticum flore pleno.
Pl. 1899. Rustique. Hr 2½ à 3½ pd. Fl., double, pourpre rosé; 11 juillet au 22 août.

G. viscidulum, Fries. = *G. rotundifolium.*

G. Wilfordi, MAXIM. Mandchourie.
Pl. 1897. Rustique. Hr 2 pd. Fl., blanche; 30 juin au 18 août.

GEUM. *L.*
(Rosacées.)

***G. coccineum atrosanguineum flore pleno.**
Pl. 1901. Rustique. Hr 1 pd. Fl., écarlate, double; 20 juin au 19 juillet.

***G. coccineum plenum.**
Pl. 1901. Demi-rustique. Hr 1 pd. Fl., écarlate, double; 13 juin au 1er août.

G. Eweni. HORT.
Pl. 1901. Rustique. Hr 1 pd. Fl., orange; 26 mai au 23 juin.

G. chiœnse miniatum.
Pl. 1901. Rustique. Hr 1½ pd. Fl., orange écarlate; 29 mai au 22 juin.

***G. montanum maximum.**
Pl. 1901. Rustique. Hr 12 à 20 po. Fl., jaune d'or; 16 mai au 16 juin.

G. radiatum, MICHX. Amérique du Nord.
Pl. 1895. Rustique. Hr 1 pd. Fl., jaune; juin.

G. strictum, AIT. Régions tempérées du nord.
Pl. 1902. Rustique. Hr 3 pd. Fl., jaune; 17 juillet au 21 septembre.

G. triflorum, PURSH. Amérique du Nord.
Pl. 1895. Rustique. Hr 8 à 12 po. Fl., sépales rouge purpurin, pétales blanches, marginées de rouge purpurin; 13 mai au 21 juin.

GILLENIA. *MŒNCH.*
(Rosacées.)

****G. stipulacea.** NUTT. Ipécacuanha américain. Amérique du Nord.
Pl. 1895. Rustique. Hr 3 à 3½ pd. Fl., blanche, rosâtre à l'extérieur; 11 juin au 18 juillet.

****G. trifoliata,** MŒNCH. Ipécacuanha trifolié. Amérique du Nord.
Pl. 1895. Rustique. Hr 4 à 4½ pd. Fl., blanche, rosâtre à l'extérieur; 3 juin au 16 juillet. Ressemble beaucoup à *G. stipulacea.*

GRINDELIA, *WILLD.* GRINDÉLIE. Californie.

(Composées.)

G. integrifolia, DC. Colombie-Britannique.
Pl. 1901. Demi-rustique. Hr 1 pd. Fl., jaune; 21 juillet au 11 septembre.

GYPSOPHILA, *L.* GYPSOPHILE.

(Caryophyllées.)

G. acutifolia, FISCH. Caucase.
Pl. 1897. Demi-rustique.

G. altissima, L. Sibérie.
Pl. 1907.

G. collina, Stev. = *G. fastigiata.*

G. fastigiata, L. Europe.
Syn. G. collina, Stev.
Pl. 1895. Rustique. Hr 3 à 3½ pd. Fl., rose; 13 juillet au 12 octobre.

G. libanotica, BOISS. Asie Mineure.
Pl. 1903. Tendre.

G. paniculata, L. Gypsophile paniculé. Europe, etc.
Pl. 1900. Rustique. Hr 2½ à 3 pd. Fl., blanche; 7 juillet au 15 août.

G. paniculata compacta.
Pl. 1903. Rustique. Hr 3 pd. Ressemble à *G. paniculata*, mais est plus compacte.

*****G. paniculata flore pleno.**
Pl. 1908.

G. perfoliata, L. Espagne.
Pl. 1905. Tendre.

****G. repens**, L. Europe, etc.
Pl. 1897. Rustique. Hr 7 à 12 po. Fl., blanche et rose pale; 6 juin au 3 novembre.

G. repens monstrosa.
Pl. 1908.

****G. Rokejeka**, DELILE. Egypte, etc.
Pl. 1896. Rustique. Hr 4 à 5 pd. Fl., rose; 20 juillet au 23 août.

G. Sundermannii.
Pl. 1908.

GYPSOPHILA *-Suite.*

G. transylvanica, SPRENG. Est de l'Europe.
Pl. 1907.

G. trichotoma, WENDER. Caucase; Turkestan.
Pl. 1901. Rustique. Hr 4½ à 5 pd. Fl., rose; 18 juillet au 27 septembre.

HABERLEA, *FRIVALD.*

(Gesneracées.)

H. rhodopensis, FRIVALD. Grèce.
Pl. 1908.

HABLITZIA, *BIEB.*

(Chenopodiacées.)

H. tamnoides, BIEB. Caucase.
Pl. 1908.

HARPALIUM, CASS. = *HELIANTHUS.*

HEDYSARUM, *L.*

(Légumineuses.)

H. esculentum, LEDEB. Sibérie.
Pl. 1901. Rustique. Hr 2½ pd. Fl., jaune verdâtre; 7 juin au 20 juillet.

HELENIUM, *L.* HÉLÉNIE, AUSÉE.

(Composées.)

H. autumnale, L. Amérique du Nord.
Pl. 1895. Rustique. Hr 2½ à 3½ pd. Fl. jaune; 15 juillet au 29 août.

H. autumnale compactum bicolor.
Syn. H. grandicephalum compactum bicolor.
Pl. 1908.

****H. autumnale Defiance.**
Pl. 1903. Rustique. Hr pd. Fl., jaune soleil foncé, disque jaune terne; 27 juillet au 22 septembre.

****H. autumnale grandiflorum.**
Pl. 1901. Rustique. Hr 6½ à 7 pd. Fl., jaune; 29 août au 23 octobre.

*****H. autumnale pumilum.**
Pl. 1895. Rustique. Hr 1 à 2 pd. Fl., jaune; 11 juillet au 2 septembre.

HELENIUM — *Suite.*

*****H. autumnale pumilum magnificum.**
Pl. 1901. Rustique. Hr [illegible] pd. Fl. jaune d'or; 6 juillet au 14 octobre.

*****H. autumnale striatum.**
Pl. 1898. Rustique. Hr 4 pd. 8 pc. [illegible] pd. Fl., brun rougeâtre et jaune; 13 août au 20 octobre.

*****H. autumnale superbum.**
Pl. 1901. Rustique. Hr 7½ pd. Fl. jaune; 1er septembre au 27 octobre.

H. Bigelovii, A. Gray. Californie.
Pl. 1900. [illegible]

*****H. Bolanderi,** A. Gray. Californie.
Pl. 1901. Rustique. Hr 1½ à 2 pd. Fl. jaune, centre brun foncé.

HELENIUM — *Suite.*

*****H. Bolanderi Golden Queen.**
Pl. 1905. Rustique. Hr 2 pd. Fl. jaune d'or [illegible], centre très foncé; 3 juillet au 12 octobre.

H. grandicephalum. Hort. = *H. autumnale L.*

H. [illegible] = *H.* [illegible]

H. [illegible] = *H.* [illegible]

*****H. Hoopesii,** [illegible]. Nord-ouest de l'Amérique.
Pl. 1897. Rustique. Hr 2½ pd. Fl. jaune orange; [illegible]

H. pumilum Willd. = *H. autumnale pumilum.*

HELIANTHUS, *L.* Soleil [illegible]

Composées.

Parmi les plantes herbacées vivaces qui fleurissent [illegible], le soleil vivace [illegible] est une des plus utiles. Il est grand, produit de grandes fleurs à belles [illegible] jaunes et à une abondante floraison. Les fleurs ont de longues tiges, ce qui les rend propres au coupage. Avec de tels avantages, il n'est pas étonnant que le soleil vivace soit populaire. La principale objection à quelques-unes des variétés est que les racines s'étendent très rapidement. Lorsqu'il en est ainsi, on peut restreindre la pousse des racines en plantant dans une boîte remplie de terre et enfouie dans le sol. Lorsqu'ils ont tout l'espace nécessaire, les soleils, plantés en massifs, produisent un très bel effet. L'*hélianthus mollis* et ses variétés ne se propagent pas aussi rapidement que certaines autres variétés. Les tournesols croissent mieux en plein soleil. Ils se propagent facilement par [illegible] ou par la transplantation des racines.

****H. doronicoides.** Lam. Amérique du Nord.
Pl. 1895. Rustique. Hr 7 pd. Fl. jaune soleil; 29 au 5 septembre.

****H. giganteus,** L. Pomme de terre indienne. Amérique du Nord.
Pl. 1894. Rustique. Hr 9 pd. Fl. jaune citron; 12 juillet au 21 septembre.

****H. grosse-serratus,** Martens. Amérique du Nord.
Pl. 1905. Rustique. Hr 6 pd. Fl. jaune d'or; 14 septembre au 16 octobre.

*****H. hybridus H. G. Moon.**
Pl. 1905. Rustique. Hr 1 à 1½ pd. Fl., beau jaune soleil foncé; 13 août au 5 octobre.

*****H. hybridus Daniel Dewar.**
Pl. 1903. Rustique. Hr 5 à 5½ pd. Fl., beau jaune soleil foncé; 18 juillet au 12 septembre.

****H. hybridus perennis.**
Pl. 1898. Rustique. Hr 6½ à 7 pd. Fl., chrome jaune; 16 août au 22 septembre.

*****H. lætiflorus.** Pers. Soleil à fleurs gaies. Amérique du Nord.
Pl. 1895. Rustique. Hr 4 à 5 pd. Fl. jaune d'or; 18 septembre au 17 octobre.

*****H. lætiflorus Wolley Dodd.**
Pl. 1903. Rustique. Hr 6 à 7 pd. Fl., jaune d'or; 17 septembre au 17 octobre.

HELIANTHUS (Suite).

H. [illegible], Torr. & Gray — H. [illegible].

H. Maximiliani, Schrad. Amérique du Nord.
Pl. 1894. Rustique. Hr 5½ à 6 pd. Fl., jaune citron; 6 juillet au 29 août.

H. mollis, Lam. Amérique du Nord.
Pl. 1898. Rustique. Hr 4½ à 5½ pd. Fl., jaune soleil; 6 août au 10 octobre.

H. multiflorus, L. Amérique du Nord.
Pl. 1897. Rustique. Hr 5 à 7 pd. Fl., jaune chrome foncé; 7 juillet au 29 septembre.

H. multiflorus Bouquet d'Or.
Pl. 1901. Rustique. Hr 4 à 5½ pd. Fl., double, jaune soleil; 15 août au 10 octobre.

****H. multiflorus major.**
Pl. 1901. Rustique. Hr 4½ pd. Fl., jaune chrome foncé; 12 juillet au 10 octobre.

****H. multiflorus maximus.**
Pl. 1903. Rustique. Hr 6½ pd. Fl., jaune d'or; 26 juillet au 14 octobre.

H. multiflorus maximus flore pleno.
Pl. 1908.

H. multiflorus Meteor.
Pl. 1899. Rustique. Hr 6 à 6 pd 5 pc. Fl., demi-double, pédicules jaune de chrome, pétales jaune d'or; 25 juillet au 10 octobre.

H. multiflorus Mrs. Moon.
Pl. 1903. Rustique. Hr 4 à 5 pd. Fl., jaune d'or; 12 août au 2 octobre.

****H. multiflorus Soleil d'Or.**
Pl. 1899. Rustique. Hr 4 à 5 pd. Fl., double, jaune d'or; 16 juillet au 10 octobre.

H. Nuttallii, Torr. & Gray. Nord-ouest de l'Amérique.
Pl. 1907. Rustique. Hr 5 pd. Fl. [illegible]; 16 juillet au 7 septembre.

HELIANTHUS (Suite).

****H. orgyalis,** DC. Nord-ouest de l'Amérique.
Pl. 1901. Rustique. Hr 7 à 8 pd. Fl., jaune citron; 8 septembre au 14 octobre.

H. parviflorus, Bernh. Amérique du Nord.
Sem. H. [illegible], Torr. & Gray.
Pl. 1907.

H. pumilus, Nutt. Amérique du Nord.
Pl. 1905. Demi-rustique.

****H. rigidus,** Desf. Soleil rigide. Amérique du Nord.
Pl. 1895. Rustique. Hr 5 pd. Fl., jaune soleil vif; 18 juillet au 20 août.

*****H. rigidus Diana.**
Pl. 1907. Rustique. Hr 5 pd 8 pc. Fl., jaune soleil vif; 9 août au 14 septembre.

*****H. rigidus elegans.**
Pl. 1907. Rustique. Hr 5½ à 6 pd. Fl., jaune soleil vif; 10 août au 14 septembre.

H. rigidus Latest of All.
Pl. 1907.

*****H. rigidus Miss Mellish.**
Pl. 1908. Rustique. Hr 6 pd. Fl., jaune soleil vif; juillet et août.

*****H. rigidus semi-plenus.**
Pl. 1900. Rustique. Hr 4½ à 5 pd. Fl., jaune orange vif; 26 août au 5 octobre.

H. trachelifolius, Mill. Amérique du Nord.
Pl. 1907.

H. tuberosus, L. Topinambour. Amérique du Nord.
Pl. 1908. Rustique. Hr 6 à 7 pd. Fl., jaune.

HELIOPSIS. *PERS.* Soleil orange.

[illegible]

* **H. laevis.** [illegible]
Pl. 1898. [illegible] Hr [illegible]
[illegible]

*****H. padula,** Wender. Hab.?
Pl. 1905. Rustique. Hr [illegible] à 7 pd.
Fl., [illegible]; [illegible]
[illegible]

H. pitcheriana = *H. scabra pitcheriana.*

****H. scabra major.**
Pl. 1898. Rustique. Hr 4½ à 5½ pd.
Fl., jaune orange; 29 juin au 15 octobre.

HELIOPSIS [illegible]

****H. scabra P. Ladhams.**
Pl. 1900. Rustique. Hr [illegible]
[illegible]

****H. scabra pitcheriana**
Syn. H. pitcheriana.
Pl. 1897. Rustique. Hr 7 [illegible] pd.
[illegible]; 27 [illegible] 14
[illegible]

HELLEBORUS. *L.* Ellébore noir.
(Renonculacées.)

***H. niger,** L. Rose de Noël. Europe.
Pl. 1898. Rustique. Hr 1 pd. Fl., blanche; 21 avril au 18 mai.

HEMEROCALLIS, *L.* Hémérocalle.
(Liliacées.)

L'Hémérocalle est une des plantes vivaces les plus populaires et sa culture est des plus faciles, ce qui explique sa présence dans nombre de nos jardins. Elle est si bien connue qu'il est inutile d'en parler longuement ici, si ce n'est pour dire qu'il y a grande confusion dans la nomenclature des variétés. Cette confusion semble due à la facilité avec laquelle la plante vient de semis, et comme les plantes de semis, venant de sources diverses, diffèrent quelque peu relativement à l'époque de la floraison, au coloris et à la grandeur de la fleur, on observe souvent, entre les variétés, des différences notables qui porteraient à croire qu'elles appartiennent à des especes différentes quand, en réalité, elles sont bien de la même espèce. Les variétés se croisent facilement, et il en résulte des hybrides qui peuvent aussi avoir contribué à cette confusion. L'Hémérocalle fait bien en bordure ouverte, mais pour qu'elle donne les meilleurs résultats, il lui faut un sol humide et un peu d'ombre. Elle se multiplie par semis ou par division des touffes. La division est la méthode ordinairement employée.

H. aurantiaca, Baker. Japon (?)
Pl. 1908.

*****H. aurantiaca major.**
Pl. 1897. Rustique. Hr 3 à 4 pd.
Fl., jaune orange; 6 juillet au 31 août.

****H. citrina.**
Pl. 1905. Rustique. Hr 4½ à 5½ pd.
Fl., jaune serin; 30 juillet au 21 septembre.

****H. Dumortierii,** Morr. Japon, etc.
Syn. H. rutilans, Hort.
Pl. 1895. Rustique. Hr 2 pd. Fl., jaune orange légèrement bronzé à l'extérieur; juin.

*****H. flava,** L. Lis jaune. Europe; Asie tempérée.
Pl. 1898. Rustique. Hr 3½ à 4 pd.
Fl., jaune citron; 5 au 26 juin.

*****H. flava major.**
Pl. 1903. Rustique. Hr 3 à 3½ pd.
Fl., jaune citron; 11 au 28 juin.

H. fulva disticha = *H. fulva.*

****H. fulva,** L. Europe; Asie tempérée.
Pl. 1895. Rustique. Hr 4 pd 8 pc à 5 pd. Fl., orange bronzé; 24 juin au 6 août.

****H. fulva Kwanso.**
Pl. 1898. Rustique. Hr 3 pd 10 pc à 4 pd 8 pc. Fl., double, orange bronzé; 31 juillet au 10 octobre.

H. fulva variegata.
Pl. 1895. Rustique. Feuillage panaché.

H. graminifolia, Hort. = *H. minor.*

H. hybrida Apricot.
Pl. 1908.

HEMEROCALLIS—*Suite.*

H. hybrida Flamid.
Pl. 190[illegible]. R[illegible] Hr [illegible] Fl., orange, [illegible]

H. hybrida Gold Dust.
Pl. 1905. Rustique. Hr 2½ pd. Fl., orange, bronze à l'extérieur; 14 juin au 5 juillet.

*****H. hybrida Orange Man.**
Pl. 1906. Rustique. Hr 2½ pd. Fl., orange vif; 8 juin au 2 juillet.

*****H. hybrida Sovereign.**
Pl. 1905. Rustique. Hr 2½ à 3 pd. Fl., jaune orange, bronzé à l'extérieur. 11 juin au 28 juin.

*****H. Middendorffii,** Trautv. & Mey. Amurland.
Pl. 1895. Rustique. Hr 1½ à 2 pd. Fl., orange vif; juin.

****H. minor,** Mill. Chine, Japon, etc.
Syn. H. graminifolia, Hort.
Pl. 1896. Rustique. Hr 1 pd. Fl., jaune foncé; juin.

H. rutilans, Hort. = H. Dumortierii.

*****H. Thunbergii,** Baker. Japon.
Pl. 1895. Rustique. Hr 4 à 4½ pd. Fl., jaune d'or; 30 juin au 11 août.

HERACLEUM, *L.* Panais sauvage.
(Ombellifères.)

H. candicans, Wall. Himalayas.
Pl. 1901. Rustique. Hr 5 pd. Fl., blanche; 7 juillet au 28 juillet.

H. eminens, Lange = H. platytænium.

H. giganteum, Fisch. = H. villosum.

H. mantegazzianum, Levier & Somm. Caucase.
Pl. 1908.

H. platytænium, Boiss. Asie Mineure.
Syn. H. eminens, Lange.
Pl. 1895. Rustique.

*****H. villosum,** Fisch. Caucase.
Syn. H. giganteum, Fisch.
Pl. 1895. Rustique. Hr 6 pd. [illegible] très grosses, blanches; 8 juin au 9 juillet.

HESPERIS, *L.*
([illegible])

H. matronalis, L. [illegible] Lames. [illegible]
Pl. 1897. Rustique. Hr [illegible] Fl., couleur variant [illegible] pourpre; 28 mai au 4 août.

*****H. matronalis alba.**
Pl. 1904. Rustique. Hr 2½ à 4 pd. Fl., blanche; juin.

*****H. matronalis nana alba**
Pl. 1904. Rustique. Hr 2 à [illegible] Fl., blanche; juin.

HEUCHERA, *L.* Heuchère.
(Saxifragacées.)

H. americana, L. Heuchère. Amérique du Nord.
Pl. 1895. Rustique. Hr 2½ à 3 pd. Fl., verdâtre; 18 juin au 9 septembre.

*****H. brizoides,** Hort. Originaire des jardins.
Pl. 1906. Rustique. Hr 2 pd. Fl., rose, plus pâle à la base; 20 juin au 20 septembre.

H. brizoides Flambeau.
Pl. 1908.

*****H. brizoides gracillima.**
Pl. 1905. Rustique. Hr 2 pd. Fl., rose, plus pâle à la base. Plus petite, mais plus gracieuse que l'espèce; 8 juin au 7 septembre.

H. erubescens, A. Br. & Bouché = H. micrantha.

H. hybrida grandiflora.
Pl. 1907.

H. hispida, Pursh. Satinée. Amérique du Nord.
Syn. H. Richardsoni, R.Br.
Pl. 1908.

H. micrantha, Dougl. Nord-ouest de l'Amérique.
Syn. H. erubescens, A. Br. & Bouché.
Pl. 1895. Rustique. Hr 2 à 2½ pd. Fl., blanche; 7 juin au 17 juillet.

H. micrantha rosea.
Pl. 1908.

HEUCHERA—*Suite.*

H. Richardsoni, R. Br. = *H. hispida.*

H. rosea = *H. sanguinea rosea.*

***H. sanguinea,** ENGELM. Nouveau-Mexique.
Pl. 1895. Rustique. Hr 1½ pd. Fl., cramoisi vif; 6 juin au 4 août.

*H. sanguinea alba.
Pl. 1901. Rustique. Hr 2 à 2½ pd. Fl., blanche; 9 juin au 8 août.

H. sanguinea grandiflora.
Pl. 1908.

*H. sanguinea rosea.
Pl. 1897. Rustique. Hr 1½ à 2 pd. Fl. rose.

***H. sanguinea splendens.
Pl. 1901. Rustique. Hr 1½ à 2 pd. Fl., cramoisi vif; 4 juillet au 7 septembre.

H. sanguinea Walker's variety.
Pl. 1908.

H. villosa, MICHX. Amérique du Nord.
Pl. 1895. Rustique. Hr 1½ pd. Fl., pourpre et blanc; 26 juin au 15 septembre.

H. Zabeliana.
Pl. 1908.

HIBISCUS. *L.* GUIMAUVE.
(Malvacées.)

**H. californicus, KELLOGG. Californie.
Pl. 1895. Rustique. Hr 4 à 5 pd. Fl., blanche; 21 août au 10 octobre.

**H. incanus, WENDL. Etats du Sud.
Pl. 1895. Rustique. Hr 5 pd. Fl., blanc crème; 1er septembre au 10 octobre.

H. Manihot, L. Tropiques.
Pl. 1907.

H. militaris, CAV. Etats-Unis.
Pl. 1907.

H. Moscheutos, L. Etats de l'Est et l'Ontario.
Syn. H. roseus, Thorn.
Pl. 1903. Rustique. Hr 5 à 6 pd. Fl., rose cramoisi glacé de blanc; 1er août au 17 septembre.

HIBISCUS—*Suite.*

**H. Moscheutos albus.
Pl. 1895. Rustique. Hr 5½ pd. Fl., blanche, centre cramoisi; 21 août au 10 octobre.

***H. Moscheutos Crimson Eye.
Pl. 1895. Rustique. Hr 4 à 5½ pd. Fl., blanche, cramoisie au centre; 29 août au 10 octobre.

***H. Moscheutos rubrus.
Pl. 1895. Rustique. Hr 6½ pd. Fl., rose mauve, teinté de blanc; 21 août au 10 octobre.

H. roseus, Thorn. = *H. Moscheutos.*

HIERACIUM. *L.* ÉPERVIÈRE.
(Composées.)

H. aurantiacum, L. Epervière orange. Europe.
Pl. 1901. Rustique. Hr 2 à 2½ pd. Fl. orange foncé; 13 juin au 26 juillet.

HUMULUS, *L.* HOUBLON.
(Urticacées.)

H. Lupulus, L. Houblon. Europe et Amérique du Nord.
Pl. 1895. Rustique. Hr 11 pd. Fl., jaune verdâtre; 7 juillet au 22 août.

HYACINTHUS CANDICANS, BAKER. = *GALTONIA CANDICANS.*

HYDROPHYLLUM. *L.* HYDROPHYLLE.
(Hydrophyllées.)

H. canadense, L. Amérique du Nord.
Pl. 1895. Rustique. Hr 1 pd. Fl., blanc verdâtre; 4 juillet au 14 [illegible].

HYPERICUM. *TOURN.* MILLE-PERTUIS
(Hypéricacées.)

H. Ascyron, L. Grand mille-pertuis. Amérique du Nord.
Syn. H. pyramidatum, Ait.
Pl. 1895. Rustique. Hr 4 pd. Fl., jaune foncé; 12 juillet au 18 août.

HYPERICUM *Suite.*

H. perforatum, L. Millepertuis perforé. Europe, etc.
Pl. 1895. Rustique. Hr 1 à 3 pd. Fl., jaune; juin à septembre.

H. pyramidatum, Ait. — *H. Ascyron.*

IBERIS, *DILL.*. Ibéride ou Ciliet.

(Crucifères.)

I. corifolia, Hort. — *I. correæfolia.*

*****I. correæfolia**, Hort. Originaire des jardins.
Pl. 1895. Rustique. Hr 7 pc. Fl., blanc pur; 25 mai au 30 juin.

I. saxatilis, L. Sud de l'Europe.
Pl. 1895. Demi-rustique. Hr 6 à 8 pc. Fl., blanche; 10 mai au 15 juin.

****I. sempervirens**, L. Ibéride toujours verte. Sud de l'Europe.
Pl. 1895. Rustique. Hr 7 pc. Fl., blanche, tournant au rose; 15 mai au 12 juin.

***I. sempervirens flore pleno.**
Pl. 1905. Rustique. Hr 1 pd. Fl., double, blanche; 3 au 20 juin.

*****I. sempervirens garrexiana.**
Pl. 1895. Rustique. Hr 1 pd. Fl., blanche tournant au rose; 15 mai au 13 juin.

***I. sempervirens Little Gem.**
Pl. 1903. Rustique. Hr 6 pc. Fl., blanche; 16 mai au 12 juin.

****I. sempervirens superba.**
Pl. 1905. Rustique. Hr 8 à 12 pc. Fl., blanc teinté de rose au commencement; 28 mai au 13 juin.

*****I. sempervirens superba Snowflake.**
Pl. 1906. Rustique. Hr 1 pd. Fl., blanc pur; juin.

I. tenoreana, DC. Italie.
Pl. 1899. Tendre.

INCARVILLEA, *JUSS.*

(Bignoniacées.)

*****I. Delavayi**, Bureau & Franch. Chine.
Pl. 1899. Rustique. Hr 2 à 2½ pd. Fl., magenta rose, gorge brune et jaune; 9 juin au 13 juillet.

I. grandiflora, Bureau & Franch. Chine.
Pl. 1906. Tendre. Les fleurs ressemblent beaucoup à *I. Delavayi*, mais sont de couleur plus foncée.

I. Olgæ, Regel. Turkestan.
Pl. 1895. Rustique. Hr 3 à 3½ pd. Fl., rose; 18 juillet au 29 août.

I. sinensis, Lam. Chine.
Pl. 1907.

INULA, *L.*

(Composées.)

***I. ensifolia**, L. Europe méridionale.
Pl. 1[illegible]. Rustique. Hr 7 à 12 pc. Fl., jaune d'or; 30 juin au 8 septembre.

****I. glandulosa**, Puschk. Caucase.
Pl. 1901. Rustique. Hr 1½ pd. Fl., jaune d'or foncé; 20 juin au 9 juillet.

*****I. grandiflora**, Willd. Himalayas, etc.
Pl. 1903. Rustique. Hr 2 pd. Fl., jaune orangé; 25 juin au 13 juillet.

I. hirta, L. Europe, etc.
Pl. 1908.

I. Hookeri, C. B. Clarke. Himalayas.
Pl. 1908.

***I. macrocephala**, Boiss.
Pl. 1895. Rustique. Hr 5½ à 6 pd. Fl. jaune citron; 10 juillet au 25 août.

I. montana, L. Europe méridionale.
Pl. 1907.

***I. Helenium**, L. Aunée. Europe, etc.
Pl. 1903. Rustique. Hr 5 pd. Fl., jaune d'or; 21 juin au 12 août.

I. royleana, DC. Himalayas.
Pl. 1905. Tendre.

I. thapsoides, Sprenc. Caucase.
Pl. 1902. Tendre.

IRIS. *TOURN.* Iris.

(*Iridacées.*)

Aucun autre groupe de plantes n'est au même point que l'iris l'idole de l'amateur de fleurs, et cette admiration est amplement justifiée. Dans l'espèce comme dans les variétés, les nuances du coloris sont plus variées que dans toute autre plante vivace, sauf peut-être dans la tulipe. Outre la texture légère et délicate des fleurs et l'élégance de la forme, certaines variétés ont un parfum délicieux. Elles sont très utiles comme fleurs coupées ; dans la maison, sur les tiges placées dans l'eau, les boutons s'épanouissent facilement. Un autre avantage de l'iris est la longueur de la saison de floraison, pour les diverses variétés. Vient d'abord l'*I. reticulata* et d'autres variétés hâtives qui fleurissent presque aussitôt que la neige a disparu; puis viennent les autres variétés hâtives dont la floraison dure jusqu'à la fin de juillet, et enfin les variétés japonaises, qui terminent la saison, et dont le riche coloris rappelle les orchidées. Ce n'est pas seulement pour sa fleur que l'iris est précieux. La culture en est très facile; il vient bien dans presque tous les sols qui ne sont pas trop secs. L'iris à bulbe réussit mieux sur les sols plus chauds, plus secs et mieux drainés. L'iris allemand et quelques autres variétés préfèrent les sols bien drainés et mieux pourvus d'humidité, mais non pas au point d'être appelés humides. Les variétés japonaises, sibériennes et autres se trouvent mieux d'un sol humide, bien que, dans les conditions ordinaires, elles réussissent assez bien en bordure.

L'iris se multiplie facilement par la division des touffes et se propage rapidement. La plantation peut se faire à l'automne ou au printemps. Le groupe le plus important est celui dit groupe allemand, qui comprend des variétés de plusieurs espèces et des hybrides de ces variétés. Les variétés mères sont *I. germanica, I. squalens, I. sambucina, I. neglecta, I. hubrida (amœna), I. variegata, I. pallida, I. florentina, I. plicata, I. flavescens, I. Swertii.* Dans le commerce, on essaie de classifier sous ces dénominations les variétés de l'iris allemand; mais il est souvent difficile de déterminer à quelle catégorie une variété particulière appartient, et nombre de variétés sont simplement désignées sous le nom d'" Iris allemand ". Les variétés des espèces que nous venons de mentionner et celles qu'on désigne sous le nom d'iris allemand sont extraites de la nomenclature alphabétique de ce bulletin et groupées alphabétiquement sous le titre d'" Iris allemand " pour qu'on puisse y référer plus facilement. Nombre de floristes ont donné des noms anglais à l'iris japonais, et comme plusieurs de ces noms sont différents pour les mêmes variétés, il en est résulté une grande confusion. Celui qui achète l'iris japonais est donc plus exposé à recevoir des doubles de la même variété que celui qui achète l'iris allemand.

LISTE DES DOUZE MEILLEURES VARIÉTÉS D'IRIS ALLEMAND.

1. Iris florentina.
2. " germanica Amas (macrantha)
3. " germanica Black Prince.
4. " hybrida (amœna) Mrs. H. Darwin.
5. " hybrida (amœna) Victorine.
6. " neglecta Sappho.
7. Iris pallida dalmatica.
8. " pallida Mandraliscæ.
9. " plicata Madame Chereau.
10. " squalens Jacquesiana.
11. " variegata Gracchus.
12. " variegata Maori King

(e.) = étendard; (c.) = carène.

I. alba grandiflora = *I. sibirica alba grandiflora.*

I. anthomaria, Desf.
Pl. 1905. Rustique. Hr 3 à 4 pd. Fl., (e. et c.) blanc teinté de lilas pâle, jaune d'or à la base; fin de juin.

I. aphylla, L. Europe, etc.
Syn. I. Schmidtii, Hort.
Pl. 1907.

****I. aphylla hungarica.**
Syn. I. hungarica, Waldst.
Pl. 1894. Rustique. Hr 2 pd. Fl., pourpre foncé; 24 mai au 15 juin.

IRIS—*Suite.*

I. atomaria, Boiss.
Pl. 1907.

***I. aurea**, Lindl. Himalayas
Pl. 1895. Rustique. Hr 3 à 4 pd Fl., (e.) jaune d'or, (c.) jaune d'or; 30 juin au 18 juillet.

I. aurea flore croceo.
Pl. 1908.

I. balkana, Janka. Balkans.
Pl. 1895. Rustique. Hr 1 pd 2 pc. Fl., pourpre vif lilas; 26 mai au 15 juin.

*I. benancensis, Kerl. Sud du Tyrol.
Pl. 1903. Rustique. Hr 1½ pd. Fl., (e.) pourpre bleuâtre, (c.) pourpre foncé, jaune terne veiné de pourpre brunâtre près de la base; 20 mai au 9 juin.

*I. biflora, L. Portugal.
Syn. I. nudicaulis, Hook, f.
Pl. 1895. Rustique. Hr 1 pd 3 pc. Fl., pourpre bleuâtre; 19 mai au 14 juin.

I. Bloudovii, Hort.=I. flavissima Bloudovii.

I. bosnica, G. Beck. Bosnie.
Pl. 1906. Tendre.

I. brachycarpa, Ledeb.
Pl. 1907.

I. brachycuspis, Fisch.=I. setosa.

**I. Chamæiris, Bertol. Europe méridionale.
Pl. 1895. Rustique. Hr 1 pd. Fl., jaune vif et brun; fin de juin.

I. cochnariensis, Hook.
Pl. 1907.

I. cœlestina, Sweet. Amérique du Nord.
Pl. 1907.

I. columnaris.
Pl. 1907.

I. coreana=I. sibirica coreana.

I. crenulata, Hort.
Pl. 1907.

I. cretica, Herb.=I. cretensis.

IRIS—*Suite.*

I. cretensis, Janka. Grèce, ...
Pl. 1907.

**I. cristata, Ait. Sud-est des Etats-Unis.
Pl. 1895. Rustique. Hr 6 pc. Fl., lilas pâle et lilas bleuâtre; 19 mai au 12 juin.

I. cuprea, Pursch.=I. fulva, Muhl.
Etats-Unis.

I. Clarkei, Baker. Sikkim.
Pl. 1908.

I. decora, Wall.=I. nepalensis.

I. Delavayi, Michell. Yunnan.
Pl. 1908.

I. dichotoma, Pall. Dahuria
Pl. 1907.

I. douglasiana pygmæa.
Pl. 1905. Rustique. Hr 2½ pd. Fl., (e.) violet, (c.) violet bleuâtre foncé; 11 au 25 juin.

I. ensata, Thunb. Japon, etc.
Pl. 1894. Rustique. Hr 2 pd. Fl., lilas; 24 mai au 12 juin.

I. ensata biglumis.
Pl. 1894. Rustique. Hr 2 pd. Fl., (e.) lilas pâle, (c.) lilas pâle, jaune à la base; 31 mai au 23 juin.

I. ensata oxypetala.
Pl. 1894. Rustique. Hr 1½ pd. Fl., lilas bleuâtre; 24 mai au 20 juin.

I. erratica, Tod.=I. lutescens.

I. falcifolia, Bunge. Afghanistan; Turkestan.
Pl. 1907.

I. fischeriana.
Pl. 1907.

*I. flavissima Bloudovii.**
Syn. I. Bloudovii, Hort.
Pl. 1895. Rustique. Hr 1 pd 3 pc. Fl., jaune; juin.

I. flexuosa=I. sibirica flexuosa.

I. fœtida fol. var.=I. fœtidissima variegata.

I. fœtidissima variegata.
Pl. 1896. Demi-rustique. Hr 2 pd. Feuillage panaché.

IRIS—*Suite.*

I. fulva, Mutt. Etats-Unis.
Syn. I. rubra, Parsh.
Pl. 1905. Rustique. Hr 3 pd. Fl., (e.) rouge rougeâtre ; 25 juin au 5 juillet.

IRIS ALLEMAND.
I. amœna, DC. = I. hybrida.

I. flavescens, DC. Caucase, etc.
Pl. 1895. Rustique. Hr 2½ pd. Fl., (e.) et (c.) jaune soufre; 28 mai au 23 juin.

I. florentina, L. Racine d'Iris. Europe centrale et méridionale.
Pl. 1894. Rustique. Hr 2 pd. Fl., (e.) et (c.) blanc, légèrement glacé de lavande pâle grisâtre; 25 mai au 17 juin.

I. florentina alba.
Pl. 1906. Rustique. Hr 2 pd. Fl., ressemble à I. florentina.

I. florentina albicans Princess of Wales.
Pl. 1903. Rustique. Hr 1 pd 9 pc., Fl., ressemble à I. germanica alba et I. florentina.

I. florentina purpurea.
Pl. 1906. Rustique. Fl., ressemble à I. germanica asiatica et I. germanica Astarte.

I. florentina cærulea.
Pl. 1906. Rustique. Hr 2 pd. Fl., ressemble à I. germanica Purple King.

I. germanica, L. Iris allemand. Europe.
Pl. 1895. Rustique. Hr 2½ pd. Fl., (e.) pourpre, (c.) pourpre foncé; 21 mai au 10 juin.

I. germanica alba.
Pl. 1903. Rustique. Hr 1½ pd. Fl., (e. et c.) blanc, légèrement glacé de lavande pâle grisâtre. Ressemble à I. florentina; juin.

*****I. germanica Amas (macrantha).**
Pl. 1903. Rustique. Hr 2 pd 4 pc. Fl., (e.) mauve, (c.) pourpre foncé; première moitié de juin.

IRIS—*Suite.*

I. germanica asiatica.
Pl. 1895. Rustique. Hr 2 pd. Fl., (e.) pourpre, (c.) pourpre foncé; 27 mai au 17 juin.

*****I. germanica Black Prince.**
Pl. 1901. Rustique. Hr 2 pd. Fl., (e.) pourpre, (c.) pourpre très foncé, marginée d'une nuance plus pale; deuxième à quatrième semaine de juin.

*****I. germanica Kharput.**
Pl. 1895. Rustique. Hr 2 pd 2 pc. Fl., (e.) pourpre, (c.) pourpre foncé; 26 mai au 23 juin.

****I. germanica Purple King.**
Pl. 1895. Rustique. Hr 1 pd 4 pc. (e.) pourpre foncé, (c.) pourpre foncé; 26 mai au 20 juin.

****I. hybrida Calypso.**
Pl. 1895. Rustique. Hr 2 pd. Fl., (e.) blanche, (c.) veiné de blanc, bouts violet ; trois premières semaines de juin.

****I. hybrida Comte de St-Clair.**
Pl. 1903. Rustique. Hr 2½ pd. Fl., (e.) blanche, (c.) marginé de violet et doublée de blanc.

****I. hybrida Crebillon.**
Pl. 1895. Rustique. Hr 2½ pd. Fl., (e.) blanc grisâtre (c.) pourpre fortement veiné de blanc; trois premières semaines de juin.

****I. hybrida Donna Maria.**
Pl. 1903. Rustique. Hr 2 pd 2 pc. Fl., (e.) blanc pur, (c.) blanc veiné de brun près de la base; trois premières semaines de juin.

*****I. hybrida Duc de Nemours.**
Pl. 1895. Rustique. Hr 2 pd 4 pc. Fl., (e.) blanc pur, (c.) pourpre vif veiné et marginé de blanc ; trois premières semaines de juin.

*****I. hybrida Julie Grise.**
Pl. 1895. Rustique. Hr 2 pd 2 pc. Fl., (e.) blanc glacé de lavande, (c.) pourpre fortement veiné de blanc et bordé de lavande : 28 mai au 23 juin.

IRIS—*Suite.*

***I. hybrida Maria Theresa.**
Pl. 1895. Rustique. Hr 1 pd 8 pc. Fl., (e.) blanc crème, (c.) veiné de blanc et de violet; 28 mai au 15 juin.

****I. hybrida Mrs. H. Darwin.**
Pl. 1895. Rustique. Hr 2 pd 2 pc. Fl., (e.) blanche, (c.) blanc reticulé de violet près de la base; 3 juin au 23 juin.

****I. hybrida Unique.**
Pl. 1903. Rustique Hr 2½ pd. Fl., (e.) blanc pur bordé de lavande pâle, (c.) pourpre violet.

***I. hybrida Victor Lemoine.**
Pl. 1895. Rustique. Hr 2 pd. Fl., (e.) blanc terne, tacheté de violet, (c.) veiné de violet et de blanc, bordé de violet; 28 mai au 23 juin.

****I. hybrida Verschnur.**
Pl. 1905. Rustique. Hr 2 pd 8 pc. Fl., (e.) varie de jaune soufre à blanc, (c.) blanc pur, veiné de pourpre près de la base; 29 mai au 23 juin.

****I. hybrida Victorine.**
Pl. 1903. Rustique. Hr 2 pd 2 pc. Fl., (e.) blanc pur tacheté et bordé de pourpre, (c.) pourpre foncé et velouté, veiné de blanc près de la base; trois premières semaines de juin.

****I. neglecta Agathe.**
Pl. 1895. Rustique. Hr 2½ pd. Fl., (e.) lavande, plus pâle au centre, (c.) pourpre, veiné de blanc près de la base; trois premières semaines de juin.

***I. neglecta Ariadne.**
Pl. 1895. Rustique. Hr 2 pd. Fl., (e.) blanc tacheté de pourpre, (c.) pourpre veiné de blanc; 3 au 25 juin.

I. neglecta Arlequin Milanarre.
Pl. 1895. Rustique. Hr 2 pd 3 pc. Fl., ressemble à I. neglecta Du Bois de Milan.

IRIS—*Suite.*

I. neglecta Cordelia.
Pl. 1903. Demi-rustique.

***I. neglecta Esther.**
Pl. 1895. Rustique. Hr 2½ pd. Fl., (e.) jaune terne obscur, (c.) blanc et jaune veiné de marron; 30 mai au 23 juin.

****I. neglecta Fairy Queen.**
Pl. 1903. Rustique. Hr 1 pd 9 pc. Fl., (e. et c.) blanc et lavande veiné et bordé de violet; trois premières semaines de juin.

***I. neglecta Du Bois de Milan.**
Pl. 1895. Rustique. Hr 2½ pd. Fl., (e.) lavande, (c.) pourpre, veiné de blanc; trois premières semaines de juin.

****I. neglecta Hericartiana.**
Pl. 1895. Rustique. Hr 2½ pd. Fl., (e.) lavande foncé, (c.) veiné de violet et de blanc, et bordé de violet; trois premières semaines de juin.

****I. neglecta Poiteau.**
Pl. 1903. Rustique. Hr 2 pd. Fl., (e.) blanc teinté de lavande, (c.) pourpre vif foncé, veiné de blanc; trois premières semaines de juin.

*****I. neglecta Salvatori.**
Pl. 1895. Rustique. Hr 2½ pd. Fl., (e.) lavande, (c.) pourpre violet, veiné de blanc et bordé de brun près de la base; trois premières semaines de juin.

******I. neglecta Sapho.**
Pl. 1895. Rustique. Hr 2 pd 4 pc. Fl., (e.) pourpre foncé bleuâtre, (c.) violet vif foncé, pourpre veiné de blanc près de la base; 30 mai au 20 juin.

****I. neglecta Schotel.**
Pl. 1895. Rustique. Hr 1 pd 8 pc. Fl., (e.) lavande pâle, (c.) violet veiné de blanc; 3 au 26 juin.

****I. neglecta Teresita.**
Pl. 1905. Rustique. Hr 2 pd 4 pc. Fl., ressemble à I. neglecta Agathe.

IRIS—Suite.

*I. neglecta Walneri.
Pl. 1897. Rustique. Hr 2 pd 8 pc. Fl., (e.) lavande, (c.) violet veiné de blanc près de la base; première moitié de juin.

***I. pallida, LAM. Sud de l'Europe.
Pl. 1895. Rustique. Hr 2 pd 2 pc. Fl., (e.) lavande, (c.) lavande [illegible]; 28 mai au 22 juin.

I. pallida Albert Victor.
Pl. 1908.

***I. pallida Celeste.
Pl. 1903. Rustique. Hr 3 pd. Fl., (e.) lavande pâle, (c.) lavande; [illegible] 23 juin.

**I. pallida Chameleon.
Pl. 1895. Rustique. Hr 2 pd. Fl., (e.) lavande et lavande foncé, (c.) violet; 1er au 23 juin.

***I. pallida dalmatica.
Pl. 1905. Rustique. Hr 2 pd 10 pc. Fl., (e. et c.) lavande riche bleuâtre; 14 au 25 juin.

**I. pallida lilacina.
Pl. 1895. Rustique. Hr 2 pd. Fl., (e.) violet bleuâtre clair, (c.) violet veiné de blanc près de la base; 2 au 25 juin.

**I. pallida Madame Pacquette.
Pl. 1903. Rustique. Hr 2 pd 4 pc. Fl., ressemble à I. germanica Queen of May.

*I. pallida Mandraliscæ.
Pl. 1895. Rustique. Hr 2 pd. Fl., (e.) violet, (c.) violet; 26 mai au 15 juin.

***I. pallida Queen of May.
Pl. 1903. Rustique. Hr 2 pd 9 pc. Fl., (e.) rose purpurin, (c.) pourpre rose veiné de blanc près de la base; trois premières semaines de juin.

**I. pallida racemosa.
Pl. 1903. Rustique. Hr 2 pd 4 pc. Fl., (e.) lavande et lavande foncé, (c.) violet; 3 au 19 juin.

IRIS—Suite.

**I. pallida Plumeri.
Pl. 1903. Rustique. Hr 2 pd 7 pc. Fl., (e.) violet, (c.) pourpre rosâtre; trois premières semaines de juin.

**I. pallida speciosa.
Pl. 1905. Rustique. Hr 2 pd. Fl., (e.) pourpre pâle terne, (c.) pourpre veiné de blanc et bordé de jaune près de la base; 5 juin au 20 juin.

*I. plicata, LAM. Origine inconnue.
Pl. 1895. Rustique. Hr 2½ pd. Fl., (e.) bronze pâle ou terne, (c.) pourpre terne, veiné et bordé de bronze; 2 juin au 24 juin.

I. plicata Bridesmaid.
Pl. 1903. Demi-rustique.

I. plicata Clara.
Pl. 1895. Rustique. Hr 1 pd 8 pc. Fl., ressemble à I. plicata Emma

I. plicata Delicatissima.
Pl. 1908.

**I. plicata Emma.
Pl. 1895. Rustique. Hr 1 pd 3 pc. Fl., (e.) lavande reticulé de blanc, (c.) blanc, lavande à l'intérieur; 28 mai au 23 juin.

***I. plicata Gazelle.
Pl. 1903. Rustique. Hr 2 pd 9 pc. Fl., (e.) violet réticulé de blanc, (c.) blanc bordé de violet; 27 mai au 21 juin.

***I. plicata Lord Seymour.
Pl. 1895. Rustique. Hr 2½ pd. Fl., (e.) blanc et lavande pâle, (c.) jaune soufre ou blanchâtre bordé de jaune; 28 mai au 26 juin.

***I. plicata Madame Chereau.
Pl. 1897. Rustique. Hr 3 pd. Fl., (e.) blanc, largement bordé et réticulé de lavande bleuâtre vif, (c.) blanc bordé de lavande; 1er juin au 29 juin.

**I. plicata Penelope.
Pl. 1903. Rustique. Hr 2 pd. Fl., (e.) blanc tacheté de lilas vers la base (c.) veiné de blanc et de lilas; trois premières semaines de juin

IRIS—*Suite.*

*I. plicata Prince Frederic.
Pl. 1895. Rustique. Hr 2½ pd. Fl., (e.) bordé de blanc et réticulé de lavande, (c.) jaune soufre ou blanchâtre, bordé de lavande; 1er juin au 26 juin.

***I. plicata Reine des Belges.
Pl. 1895. Rustique. Hr 2 pd 3 pc. Fl., (e.) violet avec traces de blanc, (c) blanc, veiné de violet; 29 mai au 23 juin.

**I. sambucina Le Vésuve.
Pl. 1903. Rustique. Hr 2 pd 9 pc. Fl., (e.) pourpre grisâtre, (c.) pourpre violet, veiné de blanc vers la base; deuxième et troisième semaines de juin.

**I. sambucina Malvine.
Pl. 1895. Rustique. Hr 1 pd 10 pc. Fl., (e.) jaune terne, (c.) pourpre veiné de blanc; trois premières semaines de juin.

*I. sambucina Phydias.
Pl. 1895. Rustique. Hr 1 pd 10 pc. Fl., (e.) jaune grisâtre, (c.) pourpre veiné de blanc; 25 mai au 17 juin.

*I. sambucina Virgile.
Pl. 1897. Rustique. Hr 2 pd 4 pc. Fl., (e.) pourpre bronzé, pâle et terne, (c.) pourpre veiné de blanc; trois premières semaines de juin.

**I. sambucina Solomon.
Pl. 1895. Rustique. Hr 2 pd 8 pc. Fl., (e.) jaune terne, (c.) pourpre veiné de jaune et de blanc, marginé de blanc terne; trois premières semaines de juin.

**I. squalens, L. Europe centrale, etc.
Pl. 1895. Rustique. Hr 2 pd 4 pc. Fl., (e.) lavande pâle, bordé de jaune, (c.) pourpre lilas, veiné de brun et de blanc près de la base; 28 mai au 23 juin.

**I. squalens Agnes Sorell.
Pl. 1895. Rustique. Hr 2½ pd. Fl., (e.) lavande pâle teinté de jaune, .) lavande veiné de jaune et de blanc près de la base; 27 mai au 20 juin.

IRIS—*Suite.*

*I. squalens Albion.
Pl. 1895. Rustique. Hr 2½ pd. Fl., (e.) jaune terne, (c.) pourpre veiné de blanc; 28 mai au 23 juin.

***I. squalens Arnols.
Pl. 1903. Rustique. Hr 2 pd 2 pc. Fl., (e.) pourpre pâle, légère teinte jaune, (c) pourpre velouté, blanc veiné de brun près de la base; deuxième et troisième semaines de juin.

I. squalens Bigotini.
Pl. 1895. Rustique. Hr 2 pd. Fl., ressemble à I. squalens Murad Effendi; 30 mai au 26 juin.

*I. squalens Bronze Stoffel.
Pl. 1895. Rustique. Hr 2 pd 4 pc. Fl., (e.) jaune terne, (c.) blanc (c.) pourpre terne veiné de blanc et bordé de bronze; 5 juin au 23 juin.

*I. squalens Cerberus.
Pl. 1895. Rustique. Hr 2 pd 3 pc. Fl., (e.) jaune terne, (c.) blanc et jaune veiné de marron; 1er juin au 23 juin.

*I. squalens Dina.
Pl. 1895. Rustique. Hr 2 pd. Fl., (e.) bronze et pourpre, (c.) violet veiné de blanc et de jaune; 27 mai au 23 juin.

***I. squalens Dr. Bernice.
Pl. 1905. Rustique. Hr 2½ pd. Fl., (e.) jaune terne teinté de pourpre pâle, (c.) riche marron brun rougeâtre veiné de blanc près de la base; 11 juin au 25 juin.

*I. squalens Dr. Margolin.
Pl. 1895. Rustique. Hr 1 pd 9 pc. Fl., (e.) jaune soufre, (c.) veiné de blanc et de pourpre; trois premières semaines de juin.

I. squalens Haydee.
Pl. 1895. Fl., ressemble à I. squalens Minerva.

I. squalens Hector.
Pl. 1895. Rustique. Hr 2½ pd. Fl. ressemble à I. squalens Lord Grey.

IRIS—*Suite.*

***I. squalens Hugh Black.**
Pl. 1895. Rustique. Hr 1 pd 3 pc. Fl., jaune pâle terne et lavande, (c.) lavande pourpre et blanc veiné de brun près de la base; trois premières semaines de juin.

***I. squalens Indian Queen.**
Pl. 1896. Rustique. Hr 2 pd. Fl., (e.) fauve et jaune, (c.) violet veiné de blanc et de jaune près de la base; trois premières semaines de juin.

***I. squalens Jacquesiana.**
Pl. 1895. Rustique. Hr 3 pd 2 pc. Fl., (e.) pourpre pâle teinté de jaune près de la base, (c.) riche marron veiné de blanc près de la base; deuxième et troisième semaines de juin.

***I. squalens La Baronne.**
Pl. 1895. Rustique. Hr 2 pd. Fl., (e.) pourpre brunâtre, (c.) pourpre terne, teinte jaune; 28 mai au 25 juin.

***I. squalens La Marmosa.**
Pl. 1895. Rustique. Hr 2 pd 4 pc. Fl., (e.) lavande grisâtre, jaune terne, (c.) pourpre bordé de lavande et veiné de blanc; trois premières semaines de juin.

I. squalens Lady Seymour.
Pl. 1895. Rustique. Hr 3 pd. Fl., (e.) jaune terne, (c.) pourpre veiné de blanc et de jaune; trois premières semaines de juin.

****I. squalens La Tristesse.**
Pl. 1895. Rustique. Hr 3 pd. Fl., (e.) jaune terne, (c.) pourpre veiné de blanc et de jaune; 29 mai au 26 juin.

****I. squalens Lady Jane.**
Pl. 1895. Rustique. Hr 2 pd 4 pc. Fl., (e.) lilas pâle teinté de jaune, (c.) pourpre rose, veiné de blanc et traces de jaune sur les bords; trois premières semaines de juin.

***I. squalens Lord Grey.**
Pl. 1895. Rustique. Hr 2 pd 4 pc. Fl., (e.) jaune clair, (c.) brun et jaune clair, veines plus pâles; trois premières semaines de juin.

IRIS—*Suite.*

****I. squalens Lucretia.**
Pl. 1903. Rustique. Hr 2 pd. Fl., (e.) grisâtre tournant au rose vers la base, (c.) blanc et lavande pourpre, veiné de brun près de la base.

****I. squalens marginata.**
Pl. 1895. Rustique. Hr 1 pd 3 pc. Fl., (e.) jaune terne et brun, (c.) blanc et jaune soufre veiné de brun sur les bords et vers la base; 28 mai au 23 juin.

***I. squalens Minerva.**
Pl. 1895. Rustique. Hr 3 pd. Fl., (e.)pourpre pâle et terne, teinté de jaune terne près du bord, (c.) pourpre veiné de blanc; trois premières semaines de juin.

****I. squalens Mons. Poiteau.**
Pl. 1895. Rustique. Hr 2 pd. Fl., (e.) jaune terne et tacheté de lilas, (c.) tacheté de blanc et veiné de lilas; trois premières semaines de juin.

****I. squalens Mrs. Shaw.**
Pl. 1903. Rustique. Hr 2 pd 8 pc. Fl., (e.) jaune verdâtre glacé de lilas, (c.) marron veiné de blanc; trois premières semaines de juin.

****I. squalens Murad Effendi.**
Pl. 1895. Rustique. Hr 2 pd. Fl., (e.) jaune terne obscur, (c.) veiné de blanc et bordé de marron; 30 mai au 26 juin.

***I. squalens Queen of Spain.**
Pl. 1895. Rustique. Hr 2½ pd. Fl., (e.) fauve et jaune, (c.) pourpre veiné de blanc et de jaune près de la base; 28 mai au 26 juillet.

***I. squalens Raphael.**
Pl. 1897. Rustique. Hr 1½ pd. Fl., (e.) jaune terne obscur, (c.) veiné de blanc et bordé de marron; trois premières semaines de juin.

****I. squalens Reine des Belges.**
Pl. 1895. Rustique. Hr 2 pd 9 pc. Fl., (e.) lavande, (c.) pourpre lilas bordé de lavande et veiné de blanc près de la base; 27 mai au 15 juin.

Photo. de F. T. Shutt.

1. Pavot oriental. *Papaver orientale Novitty.*
2. Iris allemand. *Iris germanica.*
3. Trolle. *Trollius europæus Orange Globe.*
4. Campanule de Chine, à grandes fleurs. *Platycodon grandiflorum.*

IRIS—*Suite.*

I. squalens Spectabilis.
Pl. 1897. Rustique. Hr 2½ pd. Fl., ressemble à I. squalens Agnes Sorrell.

****I. squalens Tarquin.**
Pl. 1895. Rustique. Hr 2 pd. Fl., (e.) pourpre pâle et rosâtre veiné de blanc à la base; 27 mai au 23 juin.

I. squalens Thalia.
Pl. 1895. Rustique. Hr 2½ pd. Fl., ressemble à **I. squalens Cerberus.**

I. variegata, L. Est de l'Europe, etc.
Pl. 1895. Rustique. Hr 1½ pd. Fl., (e.) jaune d'or, (c.) brun foncé veiné de jaune; 28 mai au 20 juin.

****I. variegata Abou Hassan.**
Pl. 1903. Rustique. Hr 1½ pd. Fl., (e.) jaune d'or, (c.) blanc et jaune, veiné et tacheté de brun; trois premières semaines de juin.

***I. variegata Arguento.**
Pl. 1895. Rustique. Hr 1½ pd. Fl., (e.) jaune d'or, (c.) marron veiné de jaune; trois premières semaines de juin.

****I. variegata Assuerus.**
Pl. 1895. Rustique. Hr 2 pd. Fl., (e.) pourpre rosâtre, (c.) pourpre rosâtre, veiné de blanc.

I. variegata aurea.
Pl. 1903. Tendre.

*****I. variegata Coquette.**
Pl. 1895. Rustique. Hr 2 pd 2 pc. Fl., (e.) pourpre pâle et rosâtre, (c.) pourpre pâle et rosâtre, veiné de blanc et de brun près de la base; 26 mai au 18 juin.

****I. variegata Cornelie.**
Pl. 1895. Rustique. Hr 1 pd 9 pc. Fl., (e.) jaune d'or, (c.) brun veiné de blanc et de jaune; trois premières semaines de juin.

*****I. variegata Darius.**
Pl. 1895. Rustique. Hr 1 pd 9 pc. Fl., (e.) jaune pur, (c.) jaune soufre, veiné de blanc et glacé de pourpre violet et de brun; trois premières semaines de juin.

IRIS—*Suite.*

****I. variegata Fugori.**
Pl. 1895. Rustique. Hr 1 pd 3 pc. Fl., (e.) jaune tacheté de brun, (c.) blanc et jaune veiné de brun vif; trois premières semaines de juin.

*****I. variegata Ganymede.**
Pl. 1895. Rustique. Hr 3 pd. Fl., (e.) jaune soufre, (c.) jaune soufre à blanchâtre, réticulé de brun près de la base; 27 mai au 26 juin.

I. variegata Golden King.
Pl. 1908.

*****I. variegata Gracchus.**
Pl. 1895. Rustique. Hr 2 pd. Fl., (e.) jaune pâle, (c.) blanc veiné de pourpre et bordé de jaune; 28 mai au 20 juin.

****I. variegata Henry Havard.**
Pl. 1895. Rustique. Hr 1 pd 7 pc. Fl., (e.) jaune orange avec traces de brun, (c.) jaune et blanc veiné de brun; 28 mai au 23 juin.

*****I. variegata Honorable.**
Pl. 1895. Rustique. Hr 2 pd 1 pc. Fl., (e.) jaune d'or, (c.) jaune veiné de brun. Ressemble à I. germanica Prince d'Orange; 1er juin au 23 juin.

****I. variegata Idion.**
Pl. 1895. Rustique. Hr 1 pd 9 pc. Fl., (e.) jaune d'or, (c.) brun riche veiné de blanc et bordé de jaune; trois premières semaines de juin.

*****I. variegata Innocenza.**
Pl. 1893. Rustique. Hr 2 pd 9 pc. Fl., (e.) blanc pur, (c.) blanc pur veiné de violet et de brun à la base; 3 juin au 26 juin.

****I. variegata Louis Meyer.**
Pl. 1905. Rustique. Hr 2 pd. Fl., (e.) jaune terne, (c.) pourpre foncé et velouté, veiné de blanc et bordé de jaune; trois premières semaines de juin.

IRIS—*Suite.*

*****I. variegata Maori King.**
Pl. 1900. Rustique. Hr 7 pc. Fl., (e.) jaune d'or, (c.) marron foncé [illegible] blanc et bordé de jaune; [illegible] 23 juin.

****I. variegata Mexicana.**
Pl. 1895. Rustique. Hr 1 pd 9 pc. Fl., (e.) jaune pur, (c.) pourpre foncé, veiné de jaune; trois premières semaines de juin.

****I. variegata Mimico.**
Pl. 1895. Rustique. Hr [illegible] pd. Fl., (e.) jaune soufre, (c.) [illegible] veiné [illegible] pourpre et largement bordé de [illegible]; 29 mai au 23 juin.

***I. variegata Minos.**
Pl. 1895. Rustique. Hr 2 pd. Fl., [illegible] jaune, (c.) brun au bout, [illegible] blanc crayonné de brun; 1er au 23 juin.

I. variegata Mrs. A. F. Barron.
Pl. 1903. Rustique. Hr 1 pd 9 pc. Fl., (e.) jaune pâle et jaune d'or, (c.) blanc veiné de violet rosâtre et bordé de jaune; trois premières semaines de juin.

****I. variegata Mrs. Neubronner.**
Pl. 1905. Rustique. Hr 2 pd 5 pc. [illegible] jaune d'or, (c.) jaune d'or et traces de blanc près de la base; trois premières semaines de juin.

***I. variegata Multicolor.**
Pl. 1895. Rustique. Hr 1 pd 8 pc. Fl., (e.) jaune d'or, (c.) blanc et jaune, veiné de marron et bordé de jaune; trois premières semaines de juin.

*****I. variegata Ossian.**
Pl. 1895. Rustique. Hr 2 pd 4 pc. Fl., (e.) jaune pâle, (c.) violet rosâtre veiné de blanc près de la base; trois premières semaines de juin.

I. variegata Pancrace.
Pl. 1895. Rustique. Hr 2 pd. Fl., ressemble à I. variegata Mimico.

*****I. variegata Prince d'Orange.**
Pl. 1903. Rustique. Hr 2½ pd. Fl., (e.) jaune d'or, (c.) jaune veiné de brun; 30 mai au 26 juin.

IRIS—*Suite.*

****I. variegata Rigolette.**
Pl. 1903. Rustique. Hr 1 [illegible] Fl., (e.) jaune d'or, [illegible]

****I. variegata Robt. Burns.**
Pl. 1903. Rustique. Hr [illegible] Fl., (e.) jaune d'or [illegible] marron foncé veiné [illegible] bordé [illegible] semaines de juin.

****I. variegata Samson.**
Pl. 1895. Rustique. Hr 1 pd 7 pc. Fl., (e.) jaune d'or, (c.) jaune veiné de brun; 21 [illegible]

I. variegata Sans-souci.
Pl. 1903. Demi-rustique. Fl., [illegible] jaune d'or, (c.) crayonné de jaune brun et blanc; [illegible]

****I. variegata Souvenir.**
Pl. 1895. Rustique. Hr 2 pd 3 pc. Fl., (e.) jaune d'or, (c.) blanc et jaune, veiné de brun; 28 [illegible] 20 juin.

I. (Allemand) Exquisite.
Pl. 1908.

I. (Allemand) Isoline.
Pl. 1908.

I. (Allemand) Magnifica.
Pl. 1908.

I. (Allemand) Mercedes.
Pl. 1908.

I. (Allemand) Nuée d'Orange.
Pl. 1908.

IRIS ALLEMAND—*Fin.*

I. Grant-Duffi, BAKER. Palestine.
Pl. 1908.

I. gigantea, [illegible] *I. [illegible]*.

I. gracilis, *Bigelow* = *I. prismatica*.

I. graminea, L. Europe, etc.
Pl. 1902. Rustique. Hr 2 pd. Fl., pourpre rosâtre; 7 au 19 juin.

***I. guldenstædtiana**, LEPECH. Europe; Asie.
Pl. 1902. Rustique. Hr 3 à 3½ pd. Fl., (e. et c.) blanc et jaune pâle, jaune d'or à la base; deuxième à quatrième semaine de juin.

IRIS—*Suite.*

I. guldenstædtiana cœrulescens
Pl. 1894. Rustique. Hr 1 pd. Fl. lilas; 23 mai au 14 juin.

I. halophylla, Ker-Gawl = I. spuria notha.

***I. heterophylla.** Host. Europa.
Pl. 1905. Rustique. Hr 1 pd. Fl., (e.) lavande pâle, (c.) blanc veiné de lavande pâle, jaune orange à la base; juin.

I. hexagoni Lamancei.
Pl. 1908.

I. hungarica, Waldst. = I. sibirica hungarica.

I. Kæmpferi, Sieb. = I. laevigata.

I. lacustris, NUTT. Amérique du Nord.
Pl. 1897. Rustique. Hr 5 pd 6 pc. Fl., lilas bleuâtre; 12 au 26 mai.

***I. lævigata,** FISCH. Iris japonais. Japon.
Syn. I. Kæmpferi, Sieb.
Pl. 1895. Rustique. Hr 2 à 3 pd. Fl., pourpre. Plusieurs variétés.

***I. lœvigata, Kakujakuro.**
Pl. 1897. Rustique. Hr 1 pd 7 pc. Fl., lavande et mauve, jaune d'or à la base; juillet.

I. lævigata Gei-sho-ui.
Pl. 1897. Rustique. Hr 2 pd. Fl., pourpre cramoisi; juillet.

***I. lævigata Gekka-no-nami.**
Pl. 1897. Rustique. Hr 1 pd 8 pc. Fl., blanche; juillet.

I. lævigata Hana-aoi.
Pl. 1897. Rustique. Hr 2 pd. Fl., blanc veiné de bleu; juillet.

I. lævigata Iso-no-nami.
Pl. 1897. Rustique. Hr 2 pd 2 pc. Fl., lavande d'abord fortement veiné de jaune d'or et de jaune bleuâtre, puis surtout de lavande; juillet.

***I. lævigata Kimi-no-megumi.**
Pl. 1897. Rustique. Hr 1 pd 8 pc. Fl., blanc, pourpre au centre; juillet.

IRIS—*Suite.*

**I. lævigata Kuma-fungin
Pl. 1897. Rustique. Hr 1 pd 10 pc. Fl., pourpre rosâtre, blanc au centre et jaune d'or vers la base; juillet.

***I. lævigata Kumona-no-sora.**
Pl. 1897. Rustique. Hr 1 pd 10 pc. Fl., blanc tacheté de pourpre bleuâtre; juillet.

I. lævigata Meiran.
Pl. 1897. Rustique. Hr 1 pd 10 pc. Fl., blanc crayonné de pourpre rosâtre; juillet.

I. ævigata Oniga-shima.
Pl. 1897. Rustique. Hr 1 pd 6 pc. Fl., pourpre cramoisi foncé; juillet.

I. lævigata Osho-kun.
Pl. 1897. Rustique. Hr 1 pd 9 pc. Fl., bleu pourprin, semi-double; juillet.

I. lævigata Oyodo.
Pl. 1897. Rustique. Hr 1 pd 5 pc. Fl., pourpre rosâtre, veiné de blanc.

I. lævigata Sano-watashi.
Pl. 1897. Rustique. Hr 2 pd 4 pc. Fl., blanc avec taches de jaune; juillet.

***I. lævigata Senjo-no-hora.**
Pl. 1897. Rustique. Hr 2 pd. Fl., pourpre rosâtre, tacheté de blanc; juillet.

I. lævigata Shiga-no-uranami.
Pl. 1897. Rustique. Hr 2½ pd. Fl., pourpre foncé veiné de lavande et jaune d'or vers la base; juillet.

I. lævigata Shishi-ikari.
Pl. 1897. Rustique. Hr 2 pd. Fl., pourpre rosâtre et blanc; juillet.

I. lævigata Shiohiukwa.
Pl. 1897. Rustique. Hr 1 pd 8 pc. Fl., rose veiné de blanc; juillet.

I. lævigata Taiheiraku.
Pl. 1897. Rustique. Hr 1 pd 9 pc. Fl., pourpre cramoisi tacheté de jaune et marginé de pourpre bleuâtre; juillet.

IRIS—*Suite.*

***I. lævigata Tomoshiraga.
Pl. 1897. Rustique. Hr 1½ à 2 pd. Fl., blanche; juillet.

**I. lævigata Tsurugi-no-mai.
Pl. 1897. Rustique. Hr [illegible] Fl. [illegible]; juillet.

**I. lævigata Yedo Kagami.
Pl. 1897. Rustique. Hr 2 pd. Fl. [illegible] bleuâtre; juillet.

**I. lævigata Yomo-no-umi.
Pl. 1897. Rustique. Hr [illegible] pd. Fl. [illegible] blanc; [illegible]

**I. lævigata Wairai-hotri.
Pl. 1897. Rustique. Hr 2 pd. Fl. [illegible] légère teinte [illegible]

I. lævigata Wakamurasaki.
Pl. 1897. Rustique. Hr 2 pd. Fl. [illegible] et blanche; juillet.

I. longipetala superba.
Pl. [illegible] Rustique. Hr 2 pd 4 pc. Fl. [illegible] lavande, (e.) bleu pâle [illegible] blanc; 2 au 18 juin.

I. lutescens. [illegible] S. [illegible] d'Europe.
Syn. I. [illegible]
Pl. 1907.

***I. Madonna.
Pl. 1905. Rustique. Hr 1½ pd. Fl., (e. et c.) bleu violet; [illegible] de juin.

I. Madonna alba.
Pl. 1905. Tendre.

I. Milesii. Foster. Himalayas.
Pl. 1905. Tendre.

I. missouriensis. Nutt. Amérique du Nord.
Pl. 1906.

I. mongolica. Fisch.
Pl. 1907.

**I. Monnieri. DC. Crète, etc.
Pl. 1900. Rustique. Hr 3 pd. Fl., (e. et c.) jaune citron; 4 juillet au 19 juillet.

I. monspur (I. Monnieri x spuria).
Pl. 1906.

I. nepalensis, D. Don. Himalayas.
Pl. 1908.

I. nudicaulis. Hook. f. = I. biflora.

IRIS—*Suite.*

I. ochraurea (I. aurea x ochroleuca). (T. Smith.)
Pl. 1908.

I. ochroleuca. L. = I. orientalis.

I. ochroleuca sulphurea — I. orientalis [illegible]

I. orientalis, Hort. I. sibirica orientalis.

I. orientalis. Mill. Asie Mineure.
Syn. I. ochroleuca, L. I. [illegible]
Pl. 1895. Rustique. Hr [illegible] à 4 pd. Fl., (e.) blanche et jaune, (c.) blanche et jaune; 22 [illegible] juillet.

I. orientalis sulphurea.
Syn. I. ochroleuca sulphurea.
Pl. [illegible]

I. persica. L. Asie Mineure, etc.
Pl. [illegible] Rustique. Hr [illegible] pd. Fl. [illegible] pâle [illegible] tache [illegible]

**I. Polakii. Stapf. Perse.
Pl. 1903. Rustique. Hr 2 [illegible] Fl., (e.) blanche, (c.) lavande et blanche; deux première semaine [illegible]

I. prismatica. Pursh. Nord des États-Unis.
Syn. I. gracilis. Bigelow.
Pl. 1894. Rustique. Hr 2 pd. Fl., [illegible] pourpre; 26 mai au 2[illegible] juin.

I. prismatica purpurea.
Syn. I. virginica purpurea.
Pl. 1903. Rustique. Hr 1½ à 2 pd. Fl., (e.) pourpre violet, (c.) pourpre violet veiné de blanc vers la base; 12 au 30 juin.

I. Pseudacorus. L. Europe, etc.
Pl. 1905. Rustique. Hr 2½ à 3 pd. Fl., (e.) jaune d'or, (c.) jaune d'or, tache d'orange vers la base; 19 au 30 juin.

I. Pseudacorus albus.
Pl. 1908.

I. Pseudacorus variegata.
Pl. 1897. Rustique. Hr 2 pd. Feuillage panaché.

IRIS—*Suite.*

**I. pumila, L. Europe, etc.
Pl. 1895. Rustique. Hr 7 à 10 pc. Fl., pourpre lilas vif et autres couleurs.

***I. pumila cærulea.
Syn. I. pumila violacea.
Pl. 1895. Rustique. Hr 9 pc. Fl., bleu presque céruléen; 12 au 26 mai.

**I. (pumila x olbiensis) Blue Beard.
Pl. 1900. Rustique. Hr 1 pd 3 pc. Fl., jaune terne et pourpre bleuâtre; 16 mai au 13 juin.

**I. (pumila x olbiensis) Canary Bird.
Pl. 1901. Rustique. Hr 2½ pd. Fl., ressemble à I. flavescens; 11 au 25 juin.

I. (pumila x olbiensis) Golden Ball.
Pl. 1903. Tendre.

I. (pumila x olbiensis) Golden Dwarf.
Pl. 1905. Tendre.

***I. (pumila x olbiensis) Innocence.
Pl. 1905. Rustique. Hr 2½ pd. Fl., (e.) blanche, (c.) blanc strié et glacé de pourpre, 11 au 28 juin.

I. (pumila x olbiensis) King of the Blues.
Pl. 1900. Tendre.

I. (pumila x olbiensis) Leander.
Pl. 1905. Demi-rustique.

**I. (pumila x olbiensis) Princess Louise.
Pl. 1903. Rustique. Hr 1 pd. Fl., (e.) bleu lavande, (c.) bleu lavande foncé; fin de mai au commencement de juin.

*I. (pumila x olbiensis) Sambo.
Pl. 1903. Rustique. Hr 1 pd. Fl., pourpre foncé; fin de mai au commencement de juin.

I. ruthenica, DRYAND. Nord de l'Asie, etc.
Pl. 1895. Rustique. Hr 2½ à 3½ pd. Fl., pourpre lilas; 16 mai au 13 juin.

I. Schmidtii, Hort. [illegible].

IRIS—*Suite.*

*I. setosa, PALL. Est de la Sibérie, etc.
Syn. I. brachycuspis, Fisch.
Pl. 1894. Rustique. Hr 2 à 3 pd. Fl., (e.) violet bordé de lilas, (c.) violet; trois premières semaines de juin.

*I. sibirica, L. Europe, etc.
Syn. I. trigonocarpa, A. Br. & Bouché.
Pl. 1894. Rustique. Hr 3 pd. Fl., bleu lilas vif, marques plus pâles; 29 mai au 23 juin.

*I. sibirica acuta.
Pl. 1895. Rustique. Hr 3 pd. Fl., (e.) violet bleuâtre, (c.) blanc veiné de violet bleuâtre; trois premières semaines de juin.

**I. sibirica alba.
Pl. 1894. Rustique. Hr 3 pd. Fl., (e. et c.) blanche; trois premières semaines de juin.

**I. sibirica azurea.
Pl. 1905. Rustique. Hr 3 pd 10 pc. Fl., (e.) violet, (c.) violet bleuâtre blanc au centre et jaune à la base; deux premières semaines de juin.

*I. sibirica Baxteri.
Pl. 1905. Rustique. Hr 4 pd. Fl., (e.) pourpre, (c.) blanc veiné de violet; commencement de juin.

I. sibirica constantinopolitana.
Pl. 1895. Rustique. Hr 3 pd. Fl., blanc terne légèrement teinté de de pourpre rose; 3 au 20 juin.

I. sibirica coreana.
Syn. I. coreana.
Pl. 1907.

*I. sibirica flexuosa.
Pl. 1905. Rustique. Hr 3½ pd. Fl., (e.) blanche, (c.) blanc, jaune à la base.

*I. sibirica furcata.
Pl. 1896. Rustique. Hr 2 pd 8 pc. Fl., blanche; 23 mai au 23 juin.

*I. sibirica longifolia.
Pl. 1895. Rustique. Hr 1 pd 9 pc. Fl., violet bleuâtre; 31 mai au 20 juin.

IRIS—*Suite.*

***I. sibirica maritima.**
Pl. 1895. Rustique. Hr 2½ pd. Fl., violet bleuâtre ; 31 mai au 21 juin.

I. sibirica major.
Pl. 1908.

****I. sibirica maxima.**
Pl. 1905. Rustique. Hr 4 à 5 pd. Fl., (e.) violet, (c.) violet bleuâtre, veiné de blanc au milieu et jaune vers la base ; juin.

I. sibirica Melpomene.
Pl. 1907.

****I. sibirica nigrescens.**
Pl. 1895. Rustique. Hr 2 pd. Fl., pourpre très foncé ; 12 au 29 juin.

*****I. sibirica orientalis.**
Pl. 1897. Rustique. Hr 4 pd. Fl. (e.) violet, (c.) riche violet bleuâtre ; 9 au 29 juin.

*****I. sibirica orientalis Snow Queen.**
Pl. 1906. Rustique. Hr 3 pd. 4 pc. Fl., (e.) blanche, (c.) blanc, jaune d'or à la base ; 10 juin au 3 juillet.

***I. sibirica tenuifolia.**
Pl. 1895. Rustique. Hr 2 pd 2 pc. Fl., (e.) violet bleuâtre, (c.) violet bleuâtre, marqué de blanc et de jaune à la base ; 31 mai au 17 juin.

****I. sibirica violacea.**
Pl. 1895. Rustique. Hr 1 pd 8 pc. Fl., violet bleuâtre et pourpre ; 7 au 26 juin.

****I. spuria.** L. Région de la Méditerranée.
Pl. 1902. Rustique. Hr 3 pd 3 pc. Fl., (e.) lilas bleuâtre, (c.) lilas bleuâtre veiné de blanc, jaune d'or à la base ; 22 juin au 3 juillet.

****I. spuria notha.**
Syn. I. halophylla, Ker.
Pl. 1902. Rustique. Hr 3 pd. Fl., (e.) bleu lavande bordé de jaune près de la base, (c.) bleu lavande veiné de bleu et bordé de jaune près de la base ; 27 juin au 9 juillet.

IRIS—*Suite.*

I. tectorum. MAXIM. Chine et Japon.
Syn. I. tomiolopha, Hance.
Pl. 1895. Tendre.

I. trigonocarpa, A. Br. & Bouché = I. sibirica.
Pl. 1907.

I. tomiolopha Hance = I. tectorum.

I. tridentata. PURSH. Amérique du Nord.
Pl. 1905. Tendre.

I. trojana. KERN. TROAD. Asie Mineure.
Pl. 1905. Tendre.

****I. verna.** L. Etats-Unis.
Pl. 1895. Rustique. Hr 6 à 8 pc. Fl., pourpre violet et jaune à la base ; 23 mai au 11 juin.

***I. versicolor.** L. Amérique du Nord.
Pl. 1903. Rustique. Hr 2 à 3 pd. Fl., pourpre bleuâtre et pourpre ; 16 juin au 5 juillet.

I. virescens. DC. Suisse.
Pl. 1895. Rustique. Hr 1½ pd. Fl., (e. et c.) jaune verdâtre pâle ; 24 mai au 15 juin.

I. virginica, A. Gray = I. prismatica, Pursh.

I. virginica purpurea = I. prismatica purpurea.

ISATIS. *TOURN.*

(Crucifères.)

I. Boissieriana. REICHB. F. Samarkand.
Pl. 1907.

I. glauca. AUCH. Asie Mineure.
Pl. 1904. Tendre.

JABOROSA. *JUSS.*

(Solanacées.)

J. integrifolia. LAM. Buenos-Ayres.
Pl. 1908.

JUNCUS. *L.* JONC.

(Joncacées.)

J. effusus fol. aureis striatis.
Pl. 1898. Demi-rustique.

J. effusus spiralis.
Pl. 1898. Tendre.

KNEIFFIA SPACH. = ŒNOTHERA.

KNIPHOFIA. *MŒNCH.* TRITOMA.
(Liliacées.)

K. aloides grandis.
Pl. 1897. Tendre.

K. aloides glaucescens.
Pl. 1903. Tendre.

K. aloides nobilis.
Pl. 1898. Demi-rustique.

****K. corallina,** HORT. Originaire des jardins.
Pl. 1903. Rustique. Hr [illegible] à 3½ pd. Fl., rouge corail; [illegible] 20 octobre.

K. hybrida Héroïne.
Pl. 1903. Tendre.

K. hybrida Max Leichtlin.
Pl. 1898. Demi-rustique. Fl., écarlate et or; 22 août au 10 octobre.

K. hybrida Otto Mann.
Pl. 1898. Demi-rustique. Hr 5 pd 4 po. Fl., or sur écarlate; 13 août au 19 septembre.

K. hybrida Pfitzeri.
Pl. 1898. Demi-rustique. Fl., écarlate orange vif; août et septembre.

K. Ieichtlinii distachya.
Pl. 1903. Tendre.

K. Macowanii, BAKER. Sud de l'Afrique.
Pl. 1903. Tendre.

K. Tuckii, BAKER. Colonie du Cap.
Pl. 1901. Demi-rustique. Hr 5 pd 4 po. Fl., jaune, pointe rouge au commencement. 7 juillet au 18 juillet.

K. Tysoni, BAKER. Sud de l'Afrique.
Pl. 1905. Tendre.

K. Uvaria, Hook. = K. aloides.

LACTUCA, *L.* LAITUE.
(Composées.)

L. alpinum, BENTH. & HOOK. F. Laitron. Europe.
Europe.
Syn. Mulgedium alpinum.
Pl. 1908.

L. Bourgaei.
Syn. Mulgedium Bourgaei, Boiss.
Pl. 1908.

LACTUCA—*Suite.*

L. giganteum.
Syn. Mulgedium giganteum.
Pl. 1908.

***L. perennis,** L. Europe.
Pl. 1903. Rustique. Hr 1½ à 2½ pd. Fl., lilas bleuâtre; 15 juin au 5 juillet.

LAPORTEA. *GAUD.*
(Urticacées.)

L. canadensis, GAUD. Ortie du Canada. Amérique du Nord.
Pl. 1895. Rustique. Hr 2½ à 3½ pd. Fl., verdâtre; août.

LATHYRUS. *L.*
(Légumineuses.)

****L. Drummondii,** HORT. HAB?
Pl. 1897. Rustique. Hr 5 à 6 pd. Fl., rouge brique; 3 juin au 28 juillet.

L. Gorgoni, PARL. Sicile.
Pl. 1907.

L. grandiflorus, SIBTH. & SM. Gesse vivace, gesse à deux fleurs. Europe méridionale.
Pl. 1905. Demi-rustique.

****L. latifolius,** L. Gesse vivace commune. Europe.
Pl. 1894. Rustique. Hr 6½ à 7 pd. Fl., rose; 23 juin au 27 août.

L. latifolius albus.
Pl. 1908.

L. latifolius Scarlet.
Pl. 1907.

L. latifolius Splendens.
Pl. 1907.

L. luteus, BAKER. Europe, etc.
Pl. 1907.

L. montanus, BERNH. Orobe. Europe.
Syn. Orobus luteus, L.
Pl. 1907.

L. niger, BERNH. Vesce noire, Orobe noire. Europe, etc.
Syn. Orobus niger, L.
Pl. 1895. Rustique. Hr 1 à 1½ pd. Fl., pourpre rosé; 5 juin au 7 juillet.

LATHYRUS—*Suite.*

L. pratensis, L. Gesse des prés. Régions tempérées du Nord.
Pl. 1907.

L. pyrenaicus, Jord. — *L. sylvestris.*

L. rotundifolius, Willd. Gesse vivace de Perse. Orient.
Pl. 1905. Tendre.

L. Sibthorpii, Baker. — *L. undulatus.*
Pl. 1907.

L. sylvestris, L. Gesse plate. Europe.
Syn. L. pyrenaicus Jord.
Pl. 1907.

L. sylvestris Wagneri.
Pl. 1895. Rustique. Hr 6 pd. Fl., rose et pourpre; 18 juin au 12 août.

L. undulatus, Boiss. Côte des Dardanelles.
Syn. L. Sibthorpii, Baker.
Pl. 1907.

*****L. vernus,** Bernh. Orobe noire du printemps. Europe, etc.
Syn. Orobus vernus, L.
Pl. 1898. Rustique. Hr 1 à 1½ pd. Fl., violet bleuâtre et pourpre; 4 au 31 mai.

***L. vernus albus.**
Pl. 1903. Rustique. Hr 1 pd. Fl., blanc terne; 15 au 28 mai.

L. vernus albus roseus.
Pl. 1908.

L. vernus roseus.
Pl. 1908.

LAVATERA, *L.*

(Malvacées.)

L. thuringiaca, L. Europe méridionale.
Pl. 1903. Rustique. Hr 5 pd. Fl., rose; 30 juin au 21 août.

LEONTOPODIUM, *R.BR.*

(Composées.)

L. alpinum, Cass. Edelweiss. Europe, etc.
Pl. 1905. Demi-rustique. Hr 6 po. Fl., jaune, feuilles florales blanches; juin et juillet.

L. alpinum bimaculatum.
Pl. 1905. Demi-rustique.

LEPACHYS, *RAFIN.*

(Composées.)

L. columnaris, Torr. & Gray. Nord-ouest de l'Amérique.
Pl. 1895. Rustique. Hr 3 pd. Fl., jaune; juillet.

L. pinnata, Torr. & Gray. Etats-Unis.
Syn. L. pinnatifida; Rudbeckia pinnata, Vent.
Pl. 1897. Rustique. Hr 3 à 3½ pd. Fl. jaune; 21 juillet au 1er octobre.

LEUCANTHEMUM, TOURN. — *CHRYSANTHEMUM.*

LEUCOJUM, *L.* Nivéole.

(Amaryllidées.)

*****L. æstivum,** L. Nivéole d'été. Europe, etc.
Pl. 1901. Rustique. Hr 2 pd. Fl., blanche tachetée de vert; 10 mai au 15 juin.

L. autumnale, L. Nivéole d'automne. Région de la Méditerranée.
Pl. 1901. Rustique. Hr 9 à 10 po. Fl., blanche; 12 août au 15 septembre.

L. pulchellum, Salisb. Iles Baléares.
Pl. 1901. Rustique. Hr 1½ à 2 pd. Fl., blanche tachetée de vert; 13 mai au 15 juin.

L. vernum, L. Nivéole du printemps. Europe.
Pl. 1901. Rustique. Hr 8 à 12 po. Fl., blanche bordée de vert; 20 avril au 9 mai.

*****L. vernum carpaticum.**
Pl. 1901. Rustique. Hr 8 à 12 po. Fl., blanche bordée de jaune; 20 avril au 6 mai.

LIATRIS, *SCHREB.* Perce-neige.

(Composées.)

***L. elegans,** Willd. Nivéole météore. Amérique du Nord.
Pl. 1901. Rustique. Hr 3 pd. Fl. pourpre violacé pâle; 17 juillet au 20 août.

L. graminifolia dubia.
Pl. 1908.

L. grandiflora.
Pl. 1908.

LIATRIS — *Suite.*

L. punctata, HOOK. Amérique du Nord.
Pl. 1901. Rustique. Hr 2 pd. Fl., pourpre rosé ; 29 août au 10 octobre.

*L. pycnostachya, MICHX. Amérique du Nord.
Pl. 1901. Demi-rustique. Hr 3 à 5 pd. Fl., pourpre pâle; 22 août au 26 septembre.

**L. scariosa, WILLD. Amérique du Nord.
Pl. 1894. Rustique. Hr 2 à 3 pd. Fl., pourpre lavande; août.

L. scariosa magnifica.
Pl. 1901. Demi-rustique.

LIATRIS — *Suite.*

*L. spicata, WILLD. Amérique du Nord.
Pl. 1894. Rustique. Hr 3 pd. Fl., pourpre rosé ; 21 juillet au 6 septembre.

L. spicata montana.
Pl. 1901. Demi-rustique.

LIGULARIA, CASS. = *SENECIO.*

LIGUSTICUM, *L.* LIVÊCHE, ACHE DE MONTAGNE.
(Ombellifères.)

L. Grayi. Montagnes Rocheuses.
Pl. 1901. Rustique. Hr 3 pd. Fl., jaunâtre; 11 mai au 10 juin.

LILIUM, *TOURN.* LIS.
(Liliacées.)

Bien que le lis soit une des fleurs les mieux connues, on le rencontre trop rarement dans les jardins canadiens. Ceux qu'on voit le plus souvent sont le lis tigré et le lis orange; mais bien que ces deux derniers soient rustiques et aient une abondante floraison, d'autres variétés les surpassent beaucoup en beauté. Les lis japonais, *L. auratum, L. speciosum* et *L. longiflorum* sont de belles variétés qui, toutefois, sont peu rustiques dans la plupart des régions canadiennes et ne vivent que deux ou trois ans au plus. La plupart des espèces se reproduisent par la bulbe ou par les tuniques de la bulbe. La multiplication par la graine est, pour la plupart des variétés, un long procédé, mais le *Lilium tenuifolium* se multiplie facilement par le semis et fleurit la deuxième ou la troisième saison. Pour les lis, il faut un sol bien drainé et, à l'exception de quelques variétés telles que *L. superbum* et *L. tigrinum,* ils viennent mal dans les sols compacts. Quoique le lis se trouve bien d'un sol relativement riche, les bulbes souffrent du contact avec le fumier. Si donc on emploie du fumier, on doit bien l'incorporer au sol ou l'appliquer à la surface seulement. On doit planter les bulbes de lis assez profondément, car ils souffriront moins du froid et de la chaleur excessive que s'ils étaient plus près de la surface. On peut planter les lis soit au printemps, soit à l'automne.

***L. auratum,** LINDL. Lis à bande d'or. Japon.
Pl. 1897. Demi-rustique. Hr 2 à 4 pd. Fl., blanc tacheté de pourpre, bandes jaunes; mi-juillet à septembre.

***L. Brownii,** MIELLE. Chine et Japon.
Pl. 1908. Rustique. Hr 3 à 4 pd. Fl., blanc à l'intérieur, pourpre violet à l'extérieur; mi-juillet à août.

***L. canadense,** L. Amérique du Nord.
Pl. 1895. Rustique. Hr 2 pd. Fl., orange et jaune orange tacheté de brun; 28 juin au 14 juillet.

***L. candidum,** L. Lis Bourbon, Lis Madonna. Europe méridionale, etc.
Pl. 1901. Rustique. Hr 3½ à 4 pd. Fl., blanche; 4 au 21 juillet.

**L. croceum, CHAIX. Lis orange. Europe méridionale.
Pl. 1908. Rustique. Hr 3 à 5 pd. Fl., orange vif tacheté de noir; juin.

**L. dauricum, KER-GAWL. Sibérie.
Syn. L. davuricum, Host.
Pl. 1898. Rustique. Hr 3 pd. Fl., rouge orange; 13 juin au 3 juillet.

LILIUM *Suite.*

L. elegans alutaceum.
Pl. 1908. Rustique. Hr 8 à 10 pc. [illegible] tacheté de pourpre ; [illegible]

L. elegans atrosanguinea.
Pl. 1908. Rustique. Hr 12 à 15 pc. [illegible] vif foncé; juillet.

L. elegans Van Houttei.
Pl. 1908. Rustique. Hr 15 à 18 pc. [illegible] juillet.

L. elegans Wallacei.
Pl. 1900. Rustique. Hr 6 à 12 pc. [illegible] tacheté de [illegible]

[illegible]

**L. Grayi, S. Wats. Amérique du Nord.
Pl. 1895. Rustique. Hr 4½ à 5 pd. [illegible] tacheté [illegible] juin au [illegible]

**L. Hansoni, Leichtl. Japon.
Pl. 1897. Rustique. Hr 4 à 4½ pd. Fl. [illegible] tacheté de pourpre; 24 juin au 13 juillet.

L. [illegible] Hoffmann. Fritillaria camschatcensis.

***L. longiflorum, Thunb. Chine et Japon.
Pl. 1908. Demi-rustique. Hr 2 à 3 pd. Fl., blanche; fin de juillet à commencement d'août.

L. pyrenaicum, Gouan. Pyrénées.
Pl. 1900. Rustique. Hr 2 pd. Fl., [illegible]; 3 au 20 juin.

***L. speciosum albiflorum.
Pl. 1897. Demi-rustique. Hr 2 pd. Fl., blanche; septembre.

***L. speciosum rubrum.
Pl. 1905. Demi-Rustique. Hr 2 à 3 pd. Fl., blanche glacée et tachetée de cramoisi; septembre.

***L. superbum, L. Lis superbe. Lis Martagon. Est des Etats-Unis et ouest de l'Ontario.
Pl. 1895. Rustique. Hr 4½ à 7 pd. [illegible] vif rougeâtre, tacheté [illegible] noirs; 29 juin au 11 août.

LILIUM — *Suite.*

***L. tenuifolium, Fisch. Lis pompon. Sibérie.
Pl. 1898. Rustique. Hr 1 à 2 pd. Fl., écarlate vif; 10 au 27 juin.

***L. testaceum, Lindl. Lis de Nankin. Originaire des jardins.
Syn. L. excelsum, Hort.
Pl. 1900. Rustique. Hr 4 à 6 pd. Fl., jaune clair ou abricot; juillet.

***L. tigrinum, Ker-Gawl. Lis tigré. Chine et Japon.
Pl. 1908. Rustique. Hr 2 à 4 pd. [illegible]

L. tigrinum splendens.
Pl. 1908.

L. Wallacei, Baker. — L. elegans Wallacei.

LINARIA, *TOURN.*

(Scrofulariaceae.)

L. anticaria. Boiss. & Reut. Espagne.
Pl. 1907.

***L. dalmatica, Mill. Dalmatie, etc.
Pl. 1901. Rustique. Hr 3½ pd. Fl., jaune pur; 31 mai au 18 août.

*L. genistifolia, Mill. Europe, etc.
Pl. 1901. Rustique. Hr 3½ pd. Fl., jaune pur; 24 juin au 18 août.

***L. macedonica, Griseb. Macédoine.
Pl. 1907. Hr 2 à 3 pd. Fl., jaune [illegible]

*L. pallida, Tenore. Italie.
Pl. 1901. Rustique. Hr 4 à 6 pd. Fl., violet pourpre, centre jaune et blanc; 23 mai au 5 octobre.

L. pelisseriana, Mill. Linaire. Europe méridionale. Asie mineure.
Pl. 1905. Rustique. Hr 3 à 4 pd. Fl., lilas et blanc; 16 juin au 17 [illegible]

*L. purpurea. Mill. Europe.
Pl. 1902. Rustique. Hr 3½ à 4½ pd. Fl. [illegible] 20 [illegible] au 21 octobre.

LINARIA *Suite.*

L. repens alba.
Pl. 1901. Tendre.

L. spectabilis.
Pl. 1894. Rustique. Hr 2½ pd. Fl., lilas; 26 mai au 27 juin.

L. triornithophora, WILLD. Portugal.
Pl. 1908

L. valenovskya.
Pl. 1905. Rustique. Hr 2½ à 3½ pd. Fl., lilas et blanc; 25 juin au 17 octobre.

LINDELOFIA. *LEHM.*

(Borraginées.)

L. spectabilis, LEHM. Himalayas.
Pl. 1898. Rustique. Hr 18 po. Fl., bleu pâle et rose; 26 mai au 27 juin.

LINUM. *TOURN.* LIN.

(Linacées.)

L. alpinum, L. Europe, etc.
Syn. L. Leonii, Schultz.
Pl. 1907.

L. angustifolium, HUDS. Europe, etc.
Pl. 1897. Tendre.

L. austriacum. L. Europe, etc.
Syn. L. provinciale, Jord.
Pl. 1902. Tendre.

L. flavum, L. Europe méridionale, etc.
Pl. 1894. Demi-rustique. Hr 1 pd. Fl., jaune; juin et juillet.

L. Leonii, Schultz = L. alpinum.

L. maritimum, L. Région de la Méditerranée.
Pl. 1907.

L. narbonense, L. Europe méridionale.
Pl. 1907.

L. nervosum, WALDST. & KIT. Europe méridionale, etc.
Pl. 1897. Tendre.

L. Muelleri, MORIS. Sardaigne.
Pl. 1905. Rustique. Hr 1½ pd. Fl., bleue; 15 juin au 5 octobre.

LINUM—*Suite.*

*****L. perenne,** L. Lin vivace. Régions tempérées du Nord.
Pl. 1898. Demi-rustique. Hr 1 à 1½ pd. Fl., bleu d'azur; juin à septembre.

L. perenne Lewisii.
Pl. 1907.

L. provinciale, Jord. = L. austriacum.

LIRIOPE. *LOUR.*

(Hémodoracées.)

L. spicata fol. var.
Syn. Ophiopogon spicatus fol. var.
Pl. 1897. Tendre.

L. spicata fol. aur. var.
Pl. 1897. Demi-rustique.

LITHOSPERMUM. *L.* GROMWELL.

(Borraginées.)

L. officinale. L. Europe; Nord de l'Asie.
Pl. 1905. Rustique. Hr 3 à 4 pd. Fl., blanc jaunâtre; 22 juin au 9 juillet.

L. prostratum, LOISEL. Europe.
Pl. 1898. Demi-rustique.

LOBELIA. *PLUM.*

(Campanulacées.)

*****L. cardinalis.** L. Fleur cardinale. Amérique du Nord.
Pl. 1898. Demi-rustique. Hr 2 à 3 pd. Fl., écarlate; août.

L. fulgens Queen Victoria.
Pl. 1898. Tendre.

LOPANTHUS, *BENTH.*

(Labiées.)

L. anisatus, BENTH. Amérique du Nord.
Pl. 1896. Rustique. Hr 5 pd. Fl., bleu immortelle; 24 juin au 2 septembre.

LUPINUS, *L.* LUPIN.

(Leguminosæ.)

L. arboreus, SIMS. Lupin en arbre. Californie.
Pl. 1897. Tendre.

L. argenteus, PURSH. Nord-ouest de l'Amérique.
Pl. 1897. Tendre.

L. Dicksoni, HORT.
Pl. 1907.

L. nootkatensis, DON. Amérique du Nord, etc.
Pl. 1894. Rustique. Hr 3 à 3½ pd. Fl., violet pourpré, bleu et blanc; 1 mai au 21 juillet.

L. polyphyllus, LINDL. Californie.
Pl. 1898. Rustique. Hr 2½ à 3½ pd. Fl., violet et bleu; 1er juin au 23 juillet.

L. polyphyllus albiflorus.
Pl. 1902. Rustique. Hr 3 pd. Fl., blanche; 7 juillet au 1er août.

L. polyphyllus Foxii.
Pl. 1905. Demi-rustique.

L. polphyllus roseus.
Pl. 1907.

L. rivularis latifolius.
Pl. 1907.

LYCHNIS, *L.* CAMPION.

(Caryophyllaceæ.)

L. alba, MILL. Campion blanc ou nocturne. Europe.
Pl. 1902. Rustique. Hr 2 à 3 pd. Fl., blanche; 15 au 19 octobre.

L. alpina, L. Régions septentrionales et arctiques.
Pl. 1897. Rustique. Hr 2 pd. Fl., [illegible]; 18 juillet au 29 août.

LYCHNIS—*Suite.*

*****L. chalcedonica**, L. Croix de Jérusalem. Russie.
Pl. 1901. Rustique. Hr 4 pd. Fl., écarlate; 20 juin au 16 août.

***L. chalcedonica alba.**
Pl. 1898. Rustique. Hr 3 pd. Fl., blanche; 20 juin au 16 août.

L. chalcedonica carnea.
Pl. 1906.

****L. chalcedonica flore pleno.**
Pl. 1905. Rustique. Hr 2 à 3 pd. Fl., double, écarlate; juillet.

***L. chalcedonica flore albo pleno.**
Pl. 1897. Rustique. Hr 2 à 3 pd. Fl. double, blanche; juillet.

***L. coronaria**, DESR. Campion couronné. Europe méridionale, etc.
Pl. 1901. Demi-rustique. Hr 1 à 2 pd. Fl., cramoisie; fin de juin et juillet.

L. coronaria atropurpurea.
Pl. 1896. Demi-rustique.

L. coronaria bicolor.
Pl. 1901. Demi-rustique.

L. coronaria grandiflora.
Pl. 1897. Tendre.

L. coronaria oculata.
Pl. 1901. Tendre.

***L. dioica**, L. Campion rouge. Europe, etc.
Pl. 1903. Demi-rustique. Hr 2 pd. Fl., magenta; 13 juin au 17 septembre.

***L. Flos-jovis**, DESR. Campion rose. Europe.
Pl. 1901. Rustique. Hr 1 à 1½ pd. Fl., rose vif; 12 juin au 15 août.

LYCHNIS—

L. fulgens. Fisch. Sibérie.
Syn. L. Sieboldii. Van Houtte.
Pl. 1901. Rustique. Hr 3 pd. Fl., écarlate; 24 juin au 22 août.

L. grandiflora, Jacq. Chine; Japon.
Pl. 1907.

L. haageana, Lemaire. Japon.
Pl. 1903. Demi-rustique. Hr 8 à 12 pc. Fl., rouge orange, cramoisi écarlate; 4 juillet au 8 août.

L. Preslii. Sekera. Bolivie.
Pl. 1905. Demi-rustique. Hr 3 pd. Fl., magenta; 13 juillet au 24 octobre.

L. Senno variegata.
Pl. 1905. Demi-rustique. Hr 1 pd. Fl., écarlate, strié de blanc; 3 juillet au 10 août.

L. Sieboldii. Van Houtte = L. fulgens

L. Viscaria. L. Apocyn gobe-mouches. Europe, etc.
Pl. 1903. Demi-rustique. Hr 1½ pd. Fl., rose; 7 au 27 juin.

L. Viscaria alba grandiflora.
Pl. 1901. Tendre.

L. Viscaria flore pleno.
Pl. 1898. Demi-rustique.

L. Viscaria splendens.
Pl. 1898. Demi-rustique.

LYSIMACHIA, *L.* Lysimachie. Chasse-bosse.

(Primulacées.)

L. atropurpurea, L. Grèce et Asie Mineure.
Pl. 1902. Demi-rustique.

L. clethroides, Duby. Japon.
Pl. 1895. Rustique. Hr 2 à 2½ pd. Fl., blanche; 18 juillet au 13 septembre.

L. Nummularia, L. Nummulaire. Europe.
Pl. 1897. Rustique. Grimpante. Fl., jaune; 18 juin au 12 septembre.

LYSIMACHIA

L. punctata, L. [illegible]
Syn. L. verticillata. B[illegible]
Pl. 1896. Rustique. Hr 1½ pd. [illegible] jaune; 11 juin au 16 août.

L. verticillata, Bieb. = L. pun[illegible]

LYTHRUM, *L.* Salicaire.

(L[illegible])

L. alatum, Pursh. Amérique du N[illegible]
Pl. 1908

L. Salicaria, L. Salicaire commune. Régions tempérées du Nord, etc.
Pl. 1898. Rustique. Hr 5 à 5½ pd. Fl., rose purpurin; 16 juin au 22 août.

L. Salicaria roseum superbum.
Pl. 1903. Rustique. Hr 4 à 4½ p[illegible] Fl., rose foncé; 27 juin au 5 [illegible] bre.

MACROTOMIA, *DC.*

(Borraginées.)

M. echioides, Boiss. Bourrache. O[illegible]
Syn. Arnebia echioides. DC.
Pl. 1896. Rustique. Hr 15 à 18 p[illegible] Fl., jaune d'or tacheté de n[illegible] tournant au jaune pale; 11 [illegible] au 3 juin.

MALVA, *L.* Mauve.

(Malvacées.)

M. Alcea, L. Mauve alcée. Europe.
Pl. 1898. Rustique. Hr 5 pd. Fl., rose; 3 juillet au 5 septembre.

M. moschata alba. Mauve musquée blanche.
Pl. 1898. Rustique. Hr 2½ pd. Fl., blanche; 14 juin au 17 octobre.

MATRICARIA, *L.*

(Composées.)

M. Tchihatchewii. Hort. Matricaire. Kew.
Syn. Chrysanthemum Tchihatchewii.
Pl. 1895. Rustique. Hr 1 pc. Fl., blanche; 23 mai au 7 juillet

MEGASEA. HARD. — SAXIFRAGA.

MENTHA. *L.* M[illegible]

(La[illegible])

M. gentilis variegata.
Pl. 1895. R[illegible]
Feuillage [illegible]

M. piperita. L. Men[illegible]
Europe, etc.
Pl. 1894. Rustique. Hr [illegible] pd.
Fl., [illegible] août et [illegible]

MERTENSIA. *ROTH.* P[illegible]

(Borraginées.)

M. lanceolata. DC. Ouest de l'Amérique du Nord.
Pl. 1907.

***M. paniculata.** G. Don. Amérique du Nord, etc.
Pl. 1895. Rustique. Hr 18 pc. Fl., [illegible] ; 16 mai au 27 [illegible].

***M. pulmonarioides.** R[illegible] Pulmonaire de Virginie. Amérique du Nord.
Syn. M. [illegible]
Pl. 1903. Rustique. Hr 1 à 2 pd. Fl., [illegible] pâle, [illegible] la [illegible] ; 10 au 31 mai.

M. [illegible]

***M. sibirica.** G. Don. [illegible] etc.
Syn. Pulmonaria sibirica L.
Pl. 1903. Dom. rustique. Hr 1 à 2 [illegible] Fl., bleue ; 13 mai au 31 mai.

MEUM. *ADAMS.* MÉON D'ATHAMANTE.

(Ori[illegible])

M. athamanticum. Jacq. Europe.
Pl. 1900. Rustique. Hr 1½ pd. Fl., [illegible] ; 26 mai au 26 juin.

MISCANTHUS. *ANDERSS.*

(Graminées.)

***M. sinensis gracillimus.**
Syn. E[illegible] gracillima univittata.
Pl. 1895. Rustique. Hr 5½ à 6 pd. Feuillage [illegible].

MOLINIA. *SCHRANK.*

(Graminées.)

***M. cærulea variegata.**
Pl. 1895. Rustique. Hr 1 à 2½ pd. Feuillage panaché.

MONARDA. *L.* MENTHE SAUVAGE.

(Graminées.)

M. bradburniana. BECK. États-Unis du centre.
Pl. 1907.

***M. didyma.** L. Thé d'Oswégo. Amérique du Nord.
Pl. 1901. Rustique. Hr 3 à 4 pc. Fl., cramoisi vif à écarlate ; 3 juillet au 15 septembre.

***M. didyma alba.**
Pl. 1903. Rustique. Hr 2 à 3 pd. Fl., blanc terne ; 21 juillet au 26 août.

***M. didyma carminata.**
Pl. 1901. Rustique. Hr 3 pd 2 pc. Fl., cramoisi rosâtre ; 9 juillet au 2 septembre.

***M. didyma rosea.**
Pl. 1905. Rustique. Hr 3 à 3½ pd. Fl., cramoisi rosâtre ; 14 juillet au 23 août.

***M. fistulosa.** L. Bergamote sauvage. Amérique du Nord.
Pl. 1902. Rustique. Hr 3 pd. Fl., héliotrope ; 24 juillet au 23 août.

MONTBRETIA. DC. — TRITONIA KER-GAWL.

MULGEDIUM. CASS. — LACTUCA.

MYOSOTIS. *DILL.* MYOSOTIS. SCORPIONE.

(Borraginées.)

****M. alpestris.** F. W. SCHMIDT. Myosotis des Alpes. Europe, etc.
Pl. 1904. Rustique. Hr 1 pd. Fl., bleue ; 22 mai au 6 août.

M. sylvatica. HOFFM. Myosotis des bois. Régions du Nord.
Pl. 1901. Rustique. Hr 1 à 2 pd. Fl., bleue ; mai à août.

NARCISSUS, *L.* Narcisse.

(Amaryllidacées.)

*****N. incomparabilis Sulphur Phœnix.**
Pl. 1901. Demi-rustique. Hr 12 à 18 po. Fl., blanc crème; 29 avril au 8 mai.

N. Jonquilla flore pleno.
Pl. 1900. Tendre.

N. polyanthus = N. Tazetta.

*****N. poeticus**, L. Narcisse des poètes.
Pl. 1897. Rustique. Hr 12 à 18 po. Fl., blanche, coupe bordée d'écarlate. Mi-mai au commencement de juin.

*****N. Pseudo-narcissus major.**
Pl. 1897. Demi-rustique. Hr 1 pd. Fl., jaune foncé; fin d'avril et mai.

****N. Tazetta gloriosus.**
Syn. N. polyanthus gloriosus.
Pl. 1901. Demi-rustique. Fl., blanche, coupe orange; 25 avril au 25 mai.

NEPETA, *RIV.* Cataire, Herbe aux chats.

(Labiées.)

N. grandiflora, Bieb. Caucase.
Pl. 1905. Rustique. Hr 4 à 5 pd. Fl., pourpre; 9 juillet au 31 août.

***N. macrantha**, Fisch. Sibérie.
Pl. 1905. Rustique. Hr 4 à 4½ pd. Fl., pourpre bleuâtre et pourpre; 30 juin au 26 septembre.

N. nuda, L. Europe méridionale.
Pl. 1905. Rustique. Hr 4 pd 8 po. Fl., blanc teinté de lilas, tacheté de pourpre; 28 juin au 2 août.

NIEREMBERGIA, *RINZ. & P.&V.*

(Solanacées.)

N. frutescens, Dur. Chili.
Pl. 1908.

ŒNOTHERA, *L.* Onagre, Herbe aux ânes.

(Œnothéracées.)

Œ. fruticosa, L. Amérique du Nord.
Syn. Kneiffia fruticosa.
Pl. 1905. Rustique. Hr 1½ pd. Fl., jaune; 30 juin au 10 octobre.

ŒNOTHERA

*****Œ. fruticosa Youngii.**
Pl. 1895. Rustique. Hr 1 à 2 pd. Fl., jaune; 19 juin au [illegible].

*****Œ. glauca Fraseri.**
Pl. 1900. Rustique. Hr 2 pd. Fl., jaune; 21 juin au 18 [illegible].

Œ. Johnsoni, Parry. Nord de l'Amérique.
Pl. 1907.

Œ. macrocarpa, Pursh. = *Œ. missouriensis.*

*****Œ. missouriensis**, Sims. Amérique du Nord.
Syn. Œ. macrocarpa, Pursh.
Pl. 1895. Rustique. Hr 1 à 1½ pd. Fl., jaune primevère; 30 juin au 17 octobre.

Œ. Pilgrimi.
Pl. 1907.

Œ. rubrinervis.
Pl. 1907.

Œ. Sellowii, Link & Otto. Est de l'Amérique.
Pl. 1907.

Œ. speciosa, Nutt. Amérique du Nord.
Pl. 1901. Tendre. Hr 1½ pd. Fl., blanche; 23 juin au 25 août.

Œ. speciosa rosea.
Pl. 1905. Tendre.

OMPHALODES, *TOURN.* Omphalode, Nombril de Vénus.

(Borraginées.)

***O. verna alba.**
Pl. 1905. Rustique. Grimpante. Fl., blanche; mai.

OPHIOPOGON SPICATUS FOL. VAR. LIRIOPE SPICATA FOL. VAR.

O. spicatus = L. spicata. Liriope spicata fol. aur. var.

ONONIS, *L.* Ononide.

(Légumineuses.)

O. Columnæ, All. Région de la Méditerranée.
Pl. 1907.

MICROCOPY RESOLUTION TEST CHART

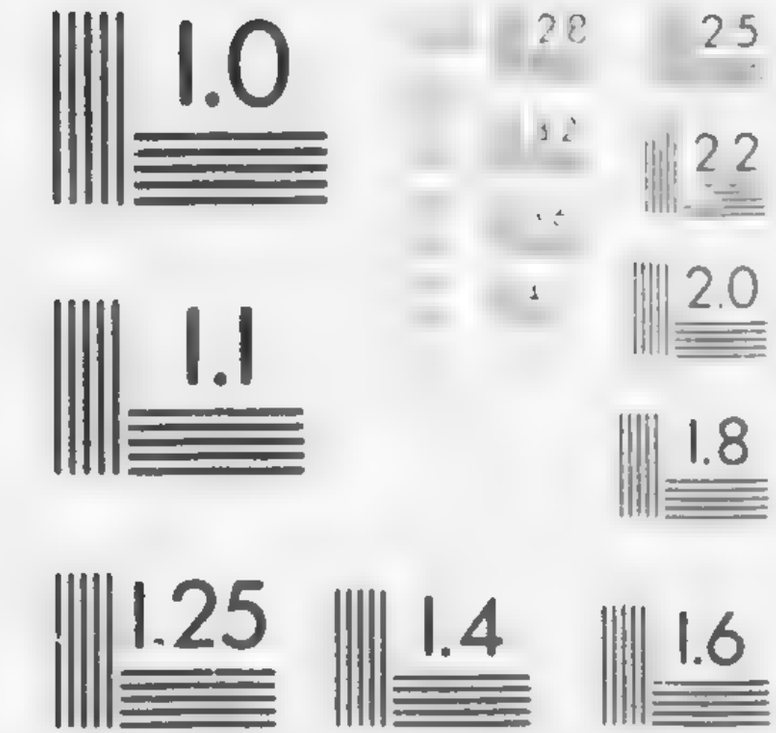

ONONIS—*Suite.*

O. hircina. Jacq. Europe : nord de l'Asie.
Pl. 1905. Rustique. Hr 3½ pd. Fl. [illegible], 3 juillet à 7 août.

O. spinosa. L. [illegible].
Pl. 1907.

ORNITHOGALUM. *L.* Ornithogale. Fleur de Bethléem.
(Liliacées.)

O. arabicum. L. Région de la Méditerranée.
Pl. 1901. Tendre.

O. narbonense. L. Région de la Méditerranée.
Pl. 1901. Rustique. Hr 1 à 1½ pd. Fl., blanche; 15 mai au 12 juin.

O. umbellatum. L. Etoile de Bethléem commune. Europe, etc.
Pl. 1901. Rustique. Hr 1 pd. Fl., [illegible] blanche; 18 mai au 12 juin.

OROBUS. L. = *LATHYRUS.*
[illegible] *Sieb.* *Vicia aurantia.*

OROBUS FORMOSUS = *PISUM FORMOSUM.*

OROBUS LATHYROIDES. L. = *VICIA OROBOIDES.*

O. luteus. L. = *Lathyrus montanus.*

OSMORRHIZA. *RAFIN.*
(Ombellifères.)

O. brevistylis. DC. Amérique du Nord.
Pl. 1895. Rustique. Hr 3 pd. Fl., blanche; mai à juin.

OSTROWSKIA. *REGEL.*
(Campanulacées.)

O. magnifica. Regel. Asie centrale.
Pl. 1897. Tendre.

PACHYSANDRA. *MICHX.*
(Euphorbiacées.)

****P. terminalis.** Sieb. & Zucc. Japon.
Pl. 1897. Rustique. Hr 10 à 12 p. Feuillage toujours vert.

P. terminalis fol. var.
Pl. 1897. Diverses variétés.

PÆONIA. *L.* Pivoine.
(Renonculacées.)

La pivoine est une des plantes herbacées vivaces les mieux connues, et jamais sa popularité n'a été plus grande qu'aujourd'hui. On n'en a jamais tant planté qu'au cours des dernières années, et si l'on en juge par le grand intérêt qu'on lui porte [illegible], elle a longtemps une des fleurs les plus populaires. Le nombre des variétés qu'on vend est presque illimité. Dans une liste de variétés (Pæony Check List) de J. E. Coit, publiée par l'université Cornell et la "American Pæony Society", il n'y a pas moins de 2,706 noms divers. Sans doute, beaucoup de ces variétés sont synonymes; néanmoins, ce chiffre donne une idée du grand nombre de variétés cultivées.

On peut retracer l'origine de la plupart des variétés cultivées à deux espèces, *P. albiflora* et *P. officinalis*, dont les croisements ont donné les bonnes caractéristiques des espèces-mères. En croisant les hybrides, on a obtenu de nouvelles formes, si bien qu'aujourd'hui la culture de semis des variétés nommées produit une étonnante diversité de forme et de couleur. Les meilleurs parmi les milliers de semis que l'on cultive, ont été sélectionnés, nommés et introduits dans le commerce. Quoique la culture de semis soit facile, on ne peut guère juger du mérite de la fleur que cinq ans après, car ce n'est qu'alors qu'elle donne une floraison suffisante. Malheureusement, nombre de variétés de pivoine sont vendues sous des noms divers, ce qui est une source de confusion pour l'acheteur. Les variétés se multiplient par la division des touffes. Chaque division doit avoir au moins un œil ou bourgeon. Le commencement de l'automne, de préférence vers le 1er septembre, est la meilleure saison pour la division et la plantation. Plantée à cette date, quelques radicelles poussent avant l'hiver, ce qui est très important, car si on la plante tard ou si on attend au printemps, la pousse commence avant qu'il y ait assez de radicelles et la végétation est faible la première saison. La

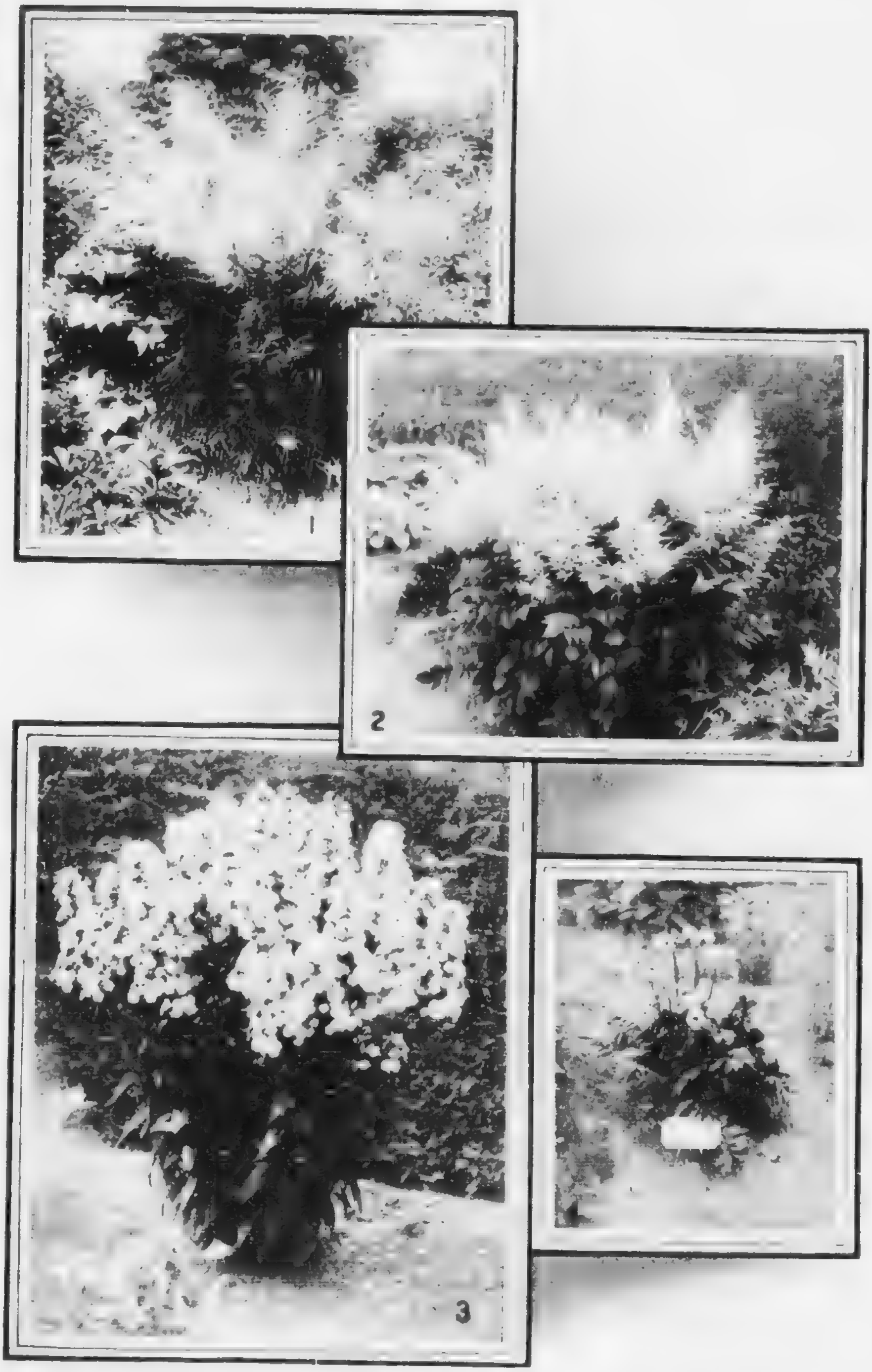

Photo. [illegible]

1. [illegible]
2. [illegible]
3. [illegible]
4. [illegible]

[illegible]

pivoine vient bien dans une grande variété de sols, mais ces sols doivent être profonds, riches et assez bien pourvus d'humidité. Elle vient mieux en plein soleil. Avant de planter, il faut bêcher le sol à au moins deux pieds de profondeur, mélangeant en même temps une quantité généreuse de fumier de ferme décomposé. On doit planter de manière à ce que la couronne soit à environ deux pouces au-dessous de la surface. Comme les plantes deviennent très grandes et s'améliorent avec l'âge, il faut leur donner beaucoup d'espace, environ trois pieds en tous sens. Pendant l'été, on doit tenir la surface du sol bien meuble, et tard à l'automne il faut le recouvrir d'environ quatre pouces de fumier de ferme, pour protéger les plantes contre le froid. On enfouit ce fumier au printemps. Dans l'arboretum et le jardin botanique, nous n'avons pas de collection générale des plus belles variétés cultivées, mais seulement des espèces sauvages (de souche) et quelques-unes des anciennes variétés cultivées. Il y a, cependant, dans nos grandes plates-bandes d'ornement, une grande collection d'environ 150 variétés différentes, importée il y a dix ou douze ans, principalement de Hollande et de France, par le Dr Wm Saunders, qui était chargé du soin des pelouses et des terrains d'ornement. Il est difficile de tirer d'une aussi belle collection une liste sommaire contenant les plus belles variétés, mais nous en nommons douze plus bas, qui, de l'avis de l'auteur, comptent parmi les meilleures. Il y a beaucoup de belles pivoines, et les opinions diffèrent beaucoup quant à leurs mérites respectifs. La deuxième liste a été préparée par M. R. B. Whyte, Ottawa. M. Whyte s'est basé sur sa propre expérience; il a cultivé les meilleures variétés des meilleurees listes qui aient été publiées. La troisième liste a été faite par le Dr A. P. Saunders, du collège Hamilton, Clinton, N.-Y., qui s'est spécialisé dans la culture des meilleures pivoines.

LISTE DES DOUZE MEILLEURES VARIÉTÉS DE PIVOINE.

(Collection de la F.E.C.)

Artémise.—Rose, couleur de chair au centre, parfum léger; abondante floraison.
Berlioz.—Rouge rosâtre; floraison abondante, tardive.
Charlemagne.—Rose, nuancé de blanc sur les bords, doux parfum; fleurit abondamment.
Festiva maxima.—Blanche; quelques pétales au centre sont marginés de carmin.
Marie Lemoine.—Couleur de chair, changeant au blanc.
Lucrèce.—Rose, très grande fleur; abondante floraison.
Madame D'Hour.—Couleur de chair, carmin au sommet; abondante floraison.
Madame Lemoinier.—Rose, blanc crème au centre.
Marie Lemoine.—Couleur de chair, changeant au blanc.
Monsieur Dupont.—Blanche, teinte jaune en-dessous; léger parfum.
Officinalis.—Rose foncé; abondante floraison, hâtive.
Officinalis rubra.—Cramoisie; floraison abondante, hâtive.
Rubra superba.—Cramoisi pourpre; floraison très abondante.

LISTE DES DOUZE MEILLEURES VARIÉTÉS DE PIVOINE.

(Préparée par M. R. B. Whyte, Ottawa.)

Asa Gray.—Rose saumon, fleur très grande; floraison abondante.
Claire Dubois.—Rose pâle, fleur très grande; floraison tardive.
Floral Treasure—(Delicatissima).—Rose, fleur très grande, ordoriférante; abondante floraison.
Festiva maxima.—Blanche, carmin au sommet de quelques pétales, très belle.
La Rosière.—Blanche, jaune au centre, semi-double, parfum très doux; très abondante floraison.
Lady Leonora Bramwell.—Rose argenté, très odoriférante; floraison très abondante.

Madame D'Hour.—Couleur de chair, carmin au centre; très grande fleur, très abondante.

M. Jules Elie.—Rose argenté, fleur très grande.

Marie Lemoine.—Couleur de chair, changeant au blanc.

Queen Victoria.—Blanche, centre jaune et étamines rouges.

Rubra superba.—Cramoisi pourpre; floraison très abondante.

Aussi les quatre variétés hâtives qui suivent:—

P. officinalis alba plena

P. officinalis rosea plena

P. officinalis rubra plena

P. officinalis flore pleno

LISTE DES DOUZE MEILLEURES VARIÉTÉS DE CHOIX

(Préparé par le Dr A. P. Saunders, collège Hamilton, Clinton, N. Y.

Blanches:

Mont Blanc.—Semi-double. Belle, grande fleur, hâtive.

Festiva maxima.—Mêlée de blanche, taches cramoisies, très belle.

Marie Lemoine.—Blanc crème, tardive, superbe variété.

La Rosière.—Semi-double; très décorative pour les jardins, et également bonne comme fleur coupée.

Couleur de chair ou rose:

Delicatissima (synonyme *Floral Treasure*).—Belle nuance rose pâle, odoriférante; floraison abondante.

Triomphe de l'Exposition de Lille.—Rose pâle, tacheté de points minuscules plus foncés. Ressemble à la variété Asa Gray, mais d'une nuance plus vive.

Richardson Perfection.—Superbe, rose pâle, tardive.

Richardson's Grandiflora.—Superbe, rose pâle, tardive.

Eugène Verdier.—Rose saumon pâle, très belle.

Rouge foncé:

Adolphe Rousseau.—Belle, rouge très foncé, aucune trace de magenta.

Tricolore:

Agnes Mary Kelway.—Superbe plante de jardin; pétales rose pâle, pétaloïdes jaunes; touffes rose chair au centre.

Jeanne d'Arc.—Vigoureuse, abondante floraison, variété naine; très belle.

Variétés dites *officinales*:

Off. rubra plena.—L'ancienne fleur double, rouge.

Off. Sabini.—Belle fleur simple, rouge foncé.

Off. Otto Froebel.—Fleur simple, rouge cerise.

Magnifique plante de jardin:

Albiflora. The Bride.—Fleur simple, très grande; toute la plante est une masse de fleurs.

***P. albiflora,** PALL. Sibérie, etc.

Pl. 1899. Rustique. Hr 4 pd. Fl., [illegible] 26 juin.

***P. anomala,** L. Sibérie, etc.

Pl. 1899. Rustique. Hr 1½ pd. Fl., [illegible]

****P. anomala insignis.**

Pl. 1899. Rustique. Hr 2 pd. Fl., cramoisi foncé; 28 au 31 mai.

****P. anomala insignis Peter Barr.**

Pl. 1899. Rustique. Hr 2 pd. Fl. cramoisi foncé; 23 mai au 11

PÆONIA—*Suite.*

*P. anomala intermedia.
Pl. 1899. Rustique. Hr 2½ pd. Fl., cramoisi foncé; 25 au 11 juin.

P. arietina, Anders. Orient.
Pl. 1899. Rustique. Hr 1 pd. Fl., rouge foncé; fin de mai au commencement de juin.

**P. arietina alba.
Pl. 1899. Rustique. Hr 15 pc. Fl., blanche; 31 mai au 14 juin.

*P. arietina Andersonii.
Pl. 1899. Rustique. Hr 14 pc. Fl., rose purpurin; 23 mai au 5 juin.

P. arietina Baxteri.
Pl. 1899. Demi-rustique.

**P. arietina Crown Prince.
Pl. 1899. Rustique. Hr 1 pd 4 pc. Fl., cramoisi purpurin; 31 mai au 19 juin.

*P. arietina Diogène.
Pl. 1899. Rustique. Hr 1 pd 10 pc. Fl., cramoisie; 28 mai au 12 juin.

P. arietina Matador.
Pl. 1899. Demi-rustique.

*P. arietina Northern Glory.
P. 1899. Rustique. Hr 2 pd 4 pc. Fl., rose purpurin; 26 mai au 9 juin.

P. arietina Penelope.
Pl. 1899. Demi-rustique.

*P. arietina Purple Emperor.
Pl. 1899. Rustique. Hr 2 pd. Fl., cramoisi pourpre; 28 mai au 11 juin.

*P. arietina Rosy Gem.
Pl. 1899. Rustique. Hr 1 pd 9 pc. Fl., rose; 28 mai au 12 juin.

*P. Bakeri, Lynch.
Pl. 1899. Rustique. Hr 2 pd. Fl., rose purpurin; 23 mai au 11 juin.

P. Broteri, Boiss. & Reut. Espagne.
Pl. 1899. Rustique. Hr 1 pd 8 pc. Fl., magenta; 16 au 30 juin.

P. corallina, Retz. Europe, etc.
Syn. P. flavescens, Presl.
Pl. 1899. Demi-rustique.

PÆONIA—*Suite.*

P. corallina Russii.
Pl. 1899. Rustique. Hr 1 pd 8 pc. Fl. rose; 19 mai au 8 juin.

P. coriacea, Boiss. Espagne.
Pl. 1899. Rustique. Hr 2 pd. Fl. rose; 3 au 19 juin.

P. cretica, Sabine. Crète.
Pl. 1899. Demi-rustique.

P. decora, Anders. Thrace : Asie Mineure.
Pl. 1899. Demi-rustique.

*P. decora elatior.
Pl. 1899. Rustique. Hr 1 à 2 pd. Fl., rose purpurin; 26 mai au 12 juin.

*P. decora Gertrude Jekyll.
Pl. 1899. Rustique. Hr 2 pd 2 pc. Fl., cramoisi; 31 mai au 12 juin.

P. decora Monte Glar.
Pl. 1899. Rustique. Hr 1 pd 4 pc. Fl., rose; 26 mai au 3 juin.

P. decora Pallasii.
Pl. 1899. Rustique. Hr 2 pd. Fl., rose; 28 mai au 17 juin.

P. flavescens, Presl. = *P. corallina.*

P. humilis, Retz. Europe.
Pl. 1899. Rustique. Hr 1 pd 4 pc. Fl., rouge vif; 28 mai au 11 juin.

*P. microcarpa, Boiss. & Reut. Espagne.
Pl. 1899. Rustique. Hr 1 pd 10 pc. Fl., rose purpurin foncé; 28 mai au 12 juin.

*P. microcarpa Jonathan Gibson.
Pl. 1899. Rustique. Hr 1 pd 4 pc. Fl., rose purpurin; 26 mai au 11 juin.

P. mollis, Anders. Sibérie.
Pl. 1899. Demi-rustique.

**P. officinalis, L. Pivoine officinale commune. Europe.
Syn. P. pubens, Sims.
Pl. 1902. Rustique. Hr 1 pd 4 pc. Fl., cramoisi foncé; 26 au 31 mai.

**P. officinalis anemonæflora.
Pl. 1899. Rustique. Hr. 2 pd. Fl., cramoisi foncé, étamines bordé de jaune; 28 mai au 16 juin.

PÆONIA *Suite.*

P. officinalis atrorubens plena.
Pl. 1899. Rustique. Hr 2 pd 2 pc. Fl., double, rouge sang foncé; 3 [illegible]

P. officinalis blanda.
Pl. 1899. Rustique. Hr 1 pd 10 pc. Fl., rose pourpré, foncé; 24 mai [illegible] juin.

P. officinalis Excelsior.
Pl. 1899. Rustique. Hr 1 pd 6 pc. Fl., rose purpurin foncé; 26 mai [illegible] juin.

P. officinalis Old Double Flesh White.
Pl. 1899. Rustique. Hr 2½ pd. Fl., double, rose pâle glacé; 31 mai au 22 juin.

*****P. officinalis Old Double Red.**
Pl. 1899. Rustique. Hr 1 pd 9 pc. Fl., double, cramoisi; 28 mai au 22 juin.

*****P. officinalis Old Double Rose.**
Pl. 1899. Rustique. Hr 2 pd. Fl., rose foncé; 3 au 22 juin.

*****P. officinalis Otto Frœbel.**
Pl. 1899. Rustique. Hr 2 pd 3 pc. Fl., rose foncé; 28 mai au 20 juin.

****P. officinalis Rose anémone double.**
Pl. 1899. Rustique. Hr 1 pd 9 pc. Fl., double, rose foncé; 7 au 21 juin.

*****P. officinalis rosea.**
Pl. 1899. Rustique. Hr 2½ pd. Fl., rose; 28 mai au 19 juin.

*****P. officinalis Sabinii.**
Pl. 1899. Rustique. Hr 2 pd 2 pc. Fl., cramoisi vif; 23 mai au 15 juin.

***P. officinalis Sunbeam.**
Pl. 1899. Rustique. Hr 1 pd 5 pc. Fl., rouge cerise; 28 mai au 20 juin.

P. paradoxa, Anders. Sud de l'Europe.
Pl. 1899. Rustique. Hr 1 pd 8 pc. Fl., rouge purpurin; 28 mai au 19 juin.

****P. paradoxa fimbriata.**
Pl. 1899. Rustique. Hr 1 pd. Fl., rose foncé; 28 mai au 19 juin.

PÆONIA [illegible]

P. peregrina, Mill. [illegible]
Pl. 1901. R[illegible] mag[illegible] juin.

P. peregrina Brilliant
Pl. 1899. R[illegible] H. 1 pd [illegible] Fl., [illegible]

P. peregrina Blushing Maid.
Pl. 1899. Rustique. Hr [illegible] Fl., rose rougeâtre; 28 [illegible] 5 juin.

P. peregrina byzantina.
Pl. 1899. Rustique. Hr 2 pd. 1 [illegible] magenta rosé; 28 [illegible] 11 juin.

P. peregrina compacta.
Pl. 1899. Rustique. Hr 2 pd 2 [illegible] Fl., magenta rosé; 28 mai [illegible] 5 juin.

***P. peregrina Exquisite.**
Pl. 1899. Rustique. Hr 1 pd 9 [illegible] Fl., rose purpuré; 26 mai [illegible] 17 juin.

***P. peregrina Ruby Queen.**
Pl. 1899. Rustique. Hr 2 pd 7 [illegible] Fl., rose pourpré foncé; 28 mai au 11 juin.

P. peregrina Seraph.
Pl. 1899. Rustique. Hr 1 pd 8 pc. 28 mai au 11 juin.

P. pubens, Sims = P. officinalis.

*****P. tenuifolia.** L. Europe.
Pl. 1898. Rustique. Hr 1½ pd. Fl., cramoisi vif; 16 mai au 2 juin.

*****P. tenuifolia flore pleno.**
Pl. 1899. Rustique. Hr 1 à 1½ pd. Fl., double, cramoisi; fin de mai à commencement de juin.

****P. tenuifolia hybrida.**
Pl. 1899. Rustique. Hr 1 pd 8 pc. Fl., rich [illegible]; 28 mai au 5 juin.

P. triternata. Pall. Sibérie, etc.
Pl. 1899. Rustique. Hr 1 pd 4 pc. Fl., rose purpurin; 28 [illegible] 8 juin.

****P. wittmanniana,** Hartwiss. Orient.
Pl. 1900. Rustique. Hr 2 pd 8 pc. Fl., jaune pâle; 9 au 31 mai.

PANCRATIUM, *DILL.*

(Amaryllidacées.)

P. maritimum, L. Région méditerranéenne.

PAPAVER, *TOURN.* Pavot.

(Papaveracées.)

Le pavot vivace, de même que le pavot annuel, est très ornemental, et il devrait avoir sa place dans toutes les bordures de plantes herbacées. Le pavot d'Islande fleurit vers le milieu de mai, juste après les tulipes hâtives, quand il y a encore peu de fleurs. A l'exception de quelques semaines dans la mi-été, la floraison de cette variété se prolonge jusqu'à une époque avancée en automne. C'est une petite plante qui prend peu de place et qui, disséminée dans la bordure, auprès des plantes plus grandes, fait un bel effet. Elle embellit ainsi certaines parties de la bordure qui autrement seraient dépourvues de fleurs. Le pavot se multiplie de lui-même, et bien qu'il soit classé parmi les plantes vivaces, on doit le traiter comme une plante bisannuelle si on en veut obtenir les meilleurs résultats. Le pavot oriental a des fleurs superbes, dont la plupart ont de vives nuances de l'écarlate et du cramoisi. Leur brillant coloris et la grosseur extrême des fleurs sont d'un magnifique effet en bordure. Les plus grandes fleurs ont été, à la ferme expérimentale, mesurent jusqu'à 9¾ pouces de diamètre. Les touffes de pavot oriental s'améliorent avec l'âge, et bien que l'on puisse facilement obtenir de nouvelle variétés par voie de semis, les variétés nommées se multiplient par la division des touffes.

P. alpinum, L. Pavot des Alpes. Alpes et Europe arctique, etc.
Pl. 1907. Rustique. Hr 6 po. Fl., jaune ou blanche; mai et juin.

P. armeniacum, Lam. = *P. caucasicum.*
Pl. 1908.

P. atlanticum, Haage & Schmidt. = *P. rupifragum atlanticum.*

P. bracteatum = *P. orientale bracteatum.*

P. caucasicum, Bieb. Caucase.
Syn. P. armeniacum.
Pl. 1907.

P. Heldreichii, Boiss. Asie Mineure.
Pl. 1907.

***P. involucratum maximum.
Pl. 1895. Rustique. Hr 2 à 3 pd. Fl., écarlate tacheté de noir; 13 au 23 juin.

P. monanthum, Trautv. Région du Caucase.
Pl. 1907.

**P. nudicaulis, L. Pavot d'Islande. Régions arctiques et alpestres.
Syn. P. roddeanum, Roth.
Pl. 1905. Rustique. Hr 9 à 15 po. Fl., jaune ou blanche; mai à août.

**P. orientale, L. Pavot d'Orient. Asie Mineure.
Pl. 1895. Rustique. Hr 2 à 2½ pd. Fl., écarlate, quelquefois maculé de noir purpurin foncé à la base des pétales; 27 mai au 15 juin.

*P. orientale Blush Queen.
Pl. 1896. Rustique. Hr 1½ à 3 pd. Fl., rose terne, taches noires près de la base; 7 au 20 juin.

**P. orientale bracteatum.
Pl. 1893. Rustique. Hr 2 à 2½ pd. Fl., écarlate, quelquefois tache noire à la base des pétales, bractées sous les pétales; 6 au 20 juin.

P. orientale Darkness.
Pl. 1908.

***P. orientale bracteatum Duke of Teck.
Pl. 1906. Rustique. Hr 3 pd. Fl., écarlate vif, taches noires à la base; 6 au 22 juin.

***P. orientale bracteatum Mogul.
Pl. 1905. Rustique. Hr 3 à 4 pd. Fl., cardinales, taches noires à la base; 16 au 21 juin.

***P. orientale bracteatum Nancy.
Pl. 1905. Rustique. Hr 3½ pd. Fl., rouge sang, taches noires à la base; 14 au 25 juin.

PAPAVER—*Suite.*

***P. orientale bracteatum nanum splendens.**
Pl. 1895. Rustique. Hr 2½ pd. Fl. écarlate, taches noires; 3 au 25 juin.

***P. orientale grandiflorum.**
Pl. 1898. Rustique. Hr 2½ pd. Fl., écarlate, taches noires à la base; 13 au 23 juin.

***P. orientale Little Gem.**
Pl. 1901. Rustique. Fl., rose terne; 3 au 23 juin.

***P. orientale Medusa.**
Pl. 1901. Rustique. Fl., rose purpurin; 10 juin au 2 juillet.

***P. orientale Mrs. Marsh.**
Pl. 1901. Rustique. Hr. 3 pd. Fl., écarlate cramoisi, tacheté de blanc et maculé de noir à la base; 7 au 23 juin.

***P. orientale Novelty.**
Pl. 1901. Rustique. Hr 4 pd. Fl., cramoisi rosé maculé de noir à la base; 10 au 29 juin.

P. orientale Parkmanni.
Pl. 1907.

***P. orientale Royal Scarlet.**
Pl. 1901. Rustique. Hr 3½ pd. Fl., cramoisi maculé de noir à la base; 3 au 23 juin.

***P. orientale semi-plenum.**
Pl. 1905. Rustique. Hr 3 pd. Fl., semi-double, rouge feu maculé de noir à la base.

P. orientale Sintensii.
Pl. 1907.

***P. orientale Stewart's Variety.**
Pl. 1908. Rustique. Hr 3 pd. Fl., beau cardinal foncé; du milieu à la fin de juin.

***P. orientale Tulip.**
Pl. 1901. Rustique. Hr 2½ pd. Fl., écarlate vif maculé de noir à la base; 7 au 26 juin.

P. orientale Vesta.
Pl. 1908.

PAPAVER—*Suite.*

***P. pilosum, Sibth. & Sm. Grèce.**
Pl. 1902. Rustique. Hr 2½ pd. Fl., écarlate pâle, blanchâtre à la base; deux premières semaines de juin.

P. pinnatifidum, Moris. Italie.
Pl. 1907.

P. radicatum, Rottb. = P. [illegible].

P. rupafragum atlanticum
Syn. P. atlanticum [illegible] & Schmidt.
Pl. 1907.

PARADISEA, *MAZZUC.* [illegible] St-Bruno.
(Liliacées.)

P. Liliastrum, Bertol. [illegible]
Syn. Anthericum Liliastrum L.
Pl. 1895. Demi-rustique.

***P. Liliastrum major.**
Pl. 1898. Rustique. Hr [illegible] pd. Fl., blanche; 9 au 22 juin.

PENTSTEMON, *MITCH.* Pentstemon.
(Scrofulariacées.)

P. acuminatus, Dougl. Amérique du Nord.
Pl. 1907.

P. angustifolius, Nutt. = P. [illegible].

***P. barbatus, Roth.** Ouest des Etats-Unis.
Pl. 1898. Rustique. Hr 3 à 4 pd. Fl., carmin vif ou presque écarlate, collet jaune, parfois rose; 3 juillet au 22 août.

***P. barbatus Torreyi.**
Pl. 1895. Rustique. Hr 3 à 4 pd. Fl., écarlate cramoisi; 30 juin au 29 août.

P. Bradburnii, Pursh.=P. grandiflorus.

P. Bridgesii, A. Gray. Amérique du Nord.
Pl. 1907.

***P. cæruleus, Nutt.** Ouest des Etats-Unis.
Syn. P. angustifolius, Nutt.
Pl. 1901. Rustique. Hr 1½ pd. Fl., lilas foncé marginé de bleu; 9 juin au 20 août.

PENTSTEMON—*Suite.*

P. campanulatus, WILLD. Mexique.
Pl. 1903. Tendre.

****P. Cobæa.** NUTT. Ouest des Etats-Unis.
Pl. 1897. Demi-rustique. Hr 2 pd. Fl., pourpre rougeâtre à blanc ; 2 au 21 juillet.

P. diffusus, DOUGL. Ouest de l'Amérique du Nord.
Pl. 1895. Tendre.

P. Digitalis = P. lævigatus Digitalis.

P. frutescens. LAMB. Unala-ka; Kamtchatka; Japon.
Pl. 1907

P. glaber, PURSH. Ouest des Etats-Unis.

Syn. P. speciosa. Dougl.
Pl. 1902. Tendre.

P. glaber cyananthus.
Pl. 1907. Tendre.

P. glandulosus, DOUGL. Amérique du Nord occidentale.
Pl. 1907.

P. glaucus, R. GRAH. Montagnes Rocheuses.
Pl. 1907.

P. grandiflorus, FRAS. Amérique du Nord.
Syn. P. Bradburii.
Pl. 1907.

P. hybrida Newbury Gem.
Pl. 1908.

P. lævigatus, SOLAND. Etats-Unis.
Pl. 1896. Rustique. Hr 2½ à 3½ pd. Fl., blanc, teinté de lilas; 21 juin au 2 août.

****P. lævigatus Digitalis.**
Syn. P. Digitalis.
Pl. 1901. Rustique. Hr 2 à 3 pd. Fl., blanche, légère teinte lilas; 23 juin au 6 août.

P. linarioides, A. GRAY. Nouveau-Mexique.
Pl. 1905. Tendre.

P. Menziesii. HOOK. Nord-Ouest de l'Amérique.
Pl. 1895. Demi-rustique.

PENTSTEMON *Suite.*

****P. ovatus**, DOUGL. Nord-Ouest de l'Amérique.
Pl. 1902. Rustique. Hr 2 pd 3 po Fl., pourpre bleuâtre et pourpre lilas; 13 juin au 13 juillet.

****P. pubescens**, SOLAND. Amérique du Nord.
Pl. 1898. Rustique. Hr 1½ pd. rose purpurin et blanc; 11 j au 18 juillet.

P. Richardsonii. DOUGL. Orégon, etc
Pl. 1896. Tendre

P. speciosus. Dougl. = P. glaber.

***P. tubiflorus.** NUTT. Nord-ouest de l'Amérique.
Pl. 1905. Rustique. Hr 2 pd. Fl., blanc teinté de lilas; 26 juin au 17 juillet.

PETALOSTEMON, *MICHX.* TRÈFLE DES CHAMPS.
(Légumineuses.)

****P. violaceus**, MICHX. Nord-ouest de l'Amérique.
Pl. 1895. Rustique. Hr 1 à 1½ pd. Fl., violette; 3 juillet au 22 août.

PETASITES, *L.*
(Composées.)

***P. japonicus giganteus**, F. SCHMIDT. Ile Sakhalin.
Pl. 1901. Rustique. Hr 1½ à 2 pd. Fl., verdâtre; 20 avril au 19 mai.

PEUCEDANUM, *L.* PEUCÉDANE, FENOUILLE DE PORC.
(Ombellifères.)

P. macrocarpum, NUTT. Nord-ouest de l'Amérique.
Pl. 1897. Rustique.

PHALARIS, *L.* PHALARIS.
(Graminées.)

****P. arundinacea variegata.**
Syn. P. arundinacea picta.
Pl. 1895. Rustique. Hr 2 à 3½ pd. Feuillage panaché.

P. arundinacea picta = P. arundinacea variegata.

PHLOMIS. [illegible]

P. [illegible]miriana. [illegible]

P. chrysophylla. [illegible]

P. [illegible]atensis. [illegible]

PHLOMIS—*Suite.*

P. tuberosa. [illegible]

P. viscosa. [illegible]

PHLOX.

[illegible] Phlox [illegible] P. [illegible] P. [illegible] famille P. [illegible] plus petites. Cependant, il y a plusieurs [illegible] des avantages [illegible] autres variétés.

Viennent ensuite, par ordre d'importance, un bon nombre de bonnes variétés [illegible] Phlox [illegible] P. [illegible] P. [illegible] ils sont couverts, en [illegible] véritable tapis fleuri. Il y a plusieurs autres espèces de Phlox [illegible] mais il y a peu de variétés nommées.

Les Phlox des espèces [illegible] exigent un sol riche [illegible] constante et abondante d'humidité [illegible] l'humidité du sol nécessaire. Les espèces qui fleurissent au printemps se trouvent bien d'un sol chaud, bien drainé, et dont la surface [illegible]

[illegible] Phlox [illegible] tous les trois [illegible] Cette plante se multiplie facilement par la division des touffes [illegible] variétés par voie de semis.

LISTE DES DOUZE MEILLEURES VARIÉTÉS DU PHLOX PANICULATA [illegible]

[illegible]	[illegible]
[illegible]	[illegible]
[illegible]	Le Cygne.
[illegible]	[illegible]
[illegible]	Tapis [illegible]
[illegible]	Wm [illegible]

PHLOX

P. amœna. Sims. Amérique du Nord.
Pl. 1895. Rustique. Hr [illegible]; 10 mai [illegible]

P. [illegible], Sweet. = P. [illegible]

P. carolina, L. = P. [illegible]

P. [illegible], Hort. = P. [illegible]

P. divaricata. L. Amérique du Nord.
Syn. P. canadensis Sweet.
Pl. 1895. Rustique. Hr [illegible] Fl., lilas à mauve; [illegible] juin.

P. [illegible], Hort. = P. [illegible]

P. glaberrima. L. Amérique du Nord.
Pl. 1902. Rustique. Hr 1 à 1½ pd. Fl., rose magenta; 21 juin au 1[illegible] juillet.

P. glab. suffruticosa Beauty.
Pl. 1903. Rustique. Hr 2 pd. Fl., blanche, trace de mauve; 24 juin au 27 septembre.

***P. glab. suffruticosa Beauty of Edinburgh.**
Pl. 1905. Rustique. Hr 2 pd. Fl., blanc glacé de lilas [illegible]; 10 juillet au 9 octobre.

P. glab. suffruticosa Burns.
Pl. 1905. Rustique. Hr 2 pd. Fl., pourpre rosâtre; 14 juillet au 7 octobre.

****P. glab. suffruticosa Clouded Gem.**
Pl. 1905. Rustique. Hr 2 pd. Fl., blanc teinté de pourpre rosâtre; 5 juillet au 26 septembre.

****P. glab. suffruticosa Cybele.**
Pl. 1905. Rustique. Hr 1½ pd. Fl., blanc teinté de lilas, 1er juillet au 5 octobre.

***P. glab. suffruticosa Cyrene.**
Pl. 1905. Rustique. Hr 2 pd. 4 pc. Fl., pourpre rosâtre avec œil cramoisi; 3 juillet au 22 octobre.

****P. suffruticosa Forerunner.**
Pl. 1903. Rustique. Hr 3 à 3½ pd. Fl., blanc crème; 2[illegible] juillet au 7 septembre.

PHLOX

***P. glab. suffruticosa Harrison's Seedling**
Pl. 1905. Rustique. Hr 2 à 3 pd. Fl., blanc avec [illegible]; [illegible] juillet au 25 septembre.

P. glab. suffruticosa Malcolm McLean.
Pl. 1903. Rustique. Hr [illegible] pd. Fl., magenta; [illegible] 24 [illegible].

P. glab. suffruticosa Miss Lingard.
Pl. 1908.

****P. glab. suffruticosa Snowdon.**
Pl. 1905. Rustique. Hr [illegible] Fl., blanc [illegible] centre rosâtre; 2[illegible] juin au 7 octobre.

P. [illegible] = P. subulata [illegible]

****P. ovata.** L. Amérique du Nord.
Syn. P. carolina, L.
Pl. 1895. Rustique. Hr 12 à 14 pc. Fl., rose foncé; 10 juin au 18 juillet.

P. ovata carolina = P. [illegible]

P. paniculata. L. Phlox vivace. Amérique du Nord.
Syn. P. decussata, Hort.
Pl. 1907. Rustique.

****P. pan. Acropole.**
Pl. 1903. Rustique. Hr 3 pd. Fl., violet rosâtre teinté de carmin avec centre blanc; 3 juillet au 22 septembre.

****P. pan. Adam Braun.**
Pl. 1900. Rustique. Hr 3 pd. Fl., violet rougeâtre; 26 juillet au 12 septembre.

****P. pan. Adonis.**
Pl. 1900. Rustique. Hr 3½ pd. Fl., blanche; 8 août au 13 octobre.

*****P. pan. Albâtre.**
Pl. 1903. Rustique. Hr 2½ pd. Fl., blanche; 18 juillet au 11 octobre.

*****P. pan. Albion.**
Pl. 1908. Fl., blanche [illegible] pourpre indistinctes [illegible] centre.

***P. pan. Alceste.**
Pl. 1896. Rustique. Hr [illegible] Fl., [illegible]; 15 juillet au 18 [illegible].

PHLOX—*Suite.*

****P. pan. Alhambra.**
Pl. 1903. Rustique. Hr 3 pd. Fl., [illegible] rosâtre, centre [illegible]; 18 juillet au 21 septembre.

****P. pan. Amphion.**
Pl. 1900. Rustique. Hr 3 pd. Fl., carmin, centre plus foncé; 9 juillet au 24 octobre.

****P. pan. Amphitryon.**
Pl. 1896. Rustique. Hr 3 pd. Fl., magenta, glacé de blanc, plus foncé au centre; 13 juillet au 15 septembre.

*****P. pan. Antonin Mercié.**
Pl. 1903. Rustique. Hr 3 pd. Fl., violet vif glacé de blanc, large centre blanc; 12 juillet au 12 septembre.

*****P. pan. Argon.**
Pl. 1903. Rustique. Hr 2 pd. 9 po. Fl., [illegible] Plus glacé de blanc, [illegible] centre; 10 juillet au 22 septembre.

*****P. pan. Aurore Boréale.**
Pl. 1895. Rustique. Hr 3 pd. Fl., rouge saumon, plus foncé au centre; 18 juillet au 7 octobre.

*****P. pan. Avalanche.**
Pl. 1905. Rustique. Hr 1½ à 2 pd. Fl., blanche; 25 juin au 21 septembre.

P. pan. Banfiy.
Pl. 1905. Rustique. Hr. 3 pd. Fl., pourpre magenta foncé; 20 juillet au 26 septembre.

*****P. pan. Beatrice.**
Pl. 1903. Rustique. Hr 2 pd. 4 po. Fl., rose cramoisi glacé de blanc, magenta rosâtre au centre; 17 juillet au 20 octobre.

*****P. pan. Bérénice.**
Pl. 1896. Rustique. Hr 3 pd. Fl., blanc pur; 21 juillet au 23 [illegible].

****P. pan. Blanche Fleur.**
Pl. 1895. Rustique. Hr 3 à 3½ pd. Fl., blanc pur; 20 [illegible] au 27 septembre.

P. pan. Boule de Feu.
Pl. 1908.

PHLOX *Suite.*

P. pan. Bridesmaid.
Pl. 1908.

****P. pan. Brilliant.**
Pl. 1903. Rustique. Hr 3 pd. Fl., carmin saumon, centre rose; 1er août au 28 septembre.

****P. pan. Cameron.**
Pl. 1904. Rustique. Hr 3 pd. Fl., blanc pur, centre rouge pourpre vif; 26 juillet au 7 octobre.

*****P. pan. Capt. Wilhelmy.**
Pl. 1908. Rustique. Fl., rose tyrien.

****P. pan. Carillon.**
Pl. 1903. Rustique. Hr 2 à 3 pd. Fl., rose; 23 juillet au 21 septembre.

****P. pan. Charles Flahault.**
Pl. 1903. Rustique. Hr 2 à 3 pd. Blanc pur glacé de violet vif; 18 juillet au 22 septembre.

***P. pan. Châteaubriand.**
Pl. 1903. Rustique. Hr 3 pd. Fl., violet bleuâtre bordé de lilas; 31 juillet au 21 septembre.

*****P. pan. Comte de Hochberg.**
Pl. 1908. Fl., magenta rose foncé.

****P. pan Consul H. Trost.**
Pl. 1908. Fl., rouge pur, centre purpurin.

*****P. pan. Coquelicot.**
Pl. 1901. Rustique. Hr 2½ pd. Fl., écarlate orange, centre purpurin; 15 juillet au 8 septembre.

***P. pan. Cyclon.**
Pl. 1895. Rustique. Hr 2½ pd. Fl., magenta rosâtre, centre blanc; 27 juillet au 18 septembre.

****P. pan. D. Bois.**
Pl. 1903. Rustique. Hr 2½ pd. Fl., magenta rose vif; 24 juillet au 22 septembre.

*****P. pan. Daniel Lesueur.**
Pl. 1903. Rustique. Hr 3 pd. Fl., violet et blanc vif; 17 juillet au 27 septembre.

P. pan. Defiance
Pl. 1908.

PHLOX— *Suite.*

P. pan. Derviche.
Pl. 1903. Rustique. Hr 4 pd. Fl., pourpre magenta passant au blanc, plus foncé au centre; 12 juillet au 23 octobre.

P. pan. Diadem.
Pl. 1908.

***P. pan. Eclaireur.**
Pl. 1903. Rustique. Hr 2½ à 3 pd. Fl., magenta rose vif, passant à une nuance plus pâle; 4 juillet au 23 octobre.

***P. pan. Edmond Rostand.**
Pl. 1908. Fl., violet rougeâtre, grand centre blanc.

P. pan. Emmanuel Héré.
Pl. 1903. Rustique. Hr 3½ pd. Fl., mauve rosé passant au blanc; 27 juillet au 27 septembre.

***P. pan. Espérance.**
Pl. 1903. Rustique. Hr 3 pd 4 pc. mauve purpurin, grand centre blanc; 12 juillet au 27 septembre.

***P. pan. Etna.**
Pl. 1905. Rustique. Hr 2 pd 8 pc. Fl., rouge cramoisi vif, centre plus foncé; 26 juillet au 11 septembre.

P. pan. Evénement.
Pl. 1903. Rustique. Hr 2½ à 3 pd. Fl., magenta rosâtre passant à une nuance plus pâle; 20 juillet au 24 octobre.

P. pan. F. G. Von Lassburg.
Pl. 1908.

***P. pan. Fanfluche.**
Pl. 1905. Rustique. Hr 2 à 2½ pd. Fl., mauve glacé de blanc, centre rosâtre; 20 juillet au 8 octobre.

***P. pan. Faust.**
Pl. 1895. Rustique. Hr 3 à 3½ pd. Fl., blanc pur, grand centre mauve; 6 août au 1er octobre.

***P. pan. Fédora.**
Pl. 1903. Rustique. Hr 3½ pd. Fl., mauve glacé de blanc; 21 juillet au 24 octobre.

***P. pan. Fernand Cortez.**
Pl. 1903. Fl., rose lyrien.

PHLOX— *Suite.*

***P. pan. Fiancée.**
Pl. 1908. Rustique. Hr 3 pd. Fl. blanche; fin de juillet à septembre.

P. pan. Figaro.
Pl. 1900. Rustique. Fl., blanche; 28 juillet au 8 septembre.

***P. pan. Frau von Speman.**
Pl. 1908. Rustique. Hr 3½ pd. Fl., rose cramoisi, centre cramoisi foncé; fin de juillet à septembre.

***P. pan. Girondin.**
Pl. 1903. Rustique. Hr 2 à 2½ pd. Fl., rose foncé tacheté de blanc; 26 juin au 12 septembre.

P. pan. Gloire de St-Marc.
Pl. 1896. Rustique. Hr 3½ à 4 pd. Fl., violet rougeâtre, centre blanc; 12 juillet au 23 octobre.

P. pan. Hercules.
Pl. 1903. Rustique. Hr 2 pd. Fl., rose magenta foncé, centre rosâtre; 26 juin au 26 août.

P. pan. Huxley.
Pl. 1903. Rustique. Hr 3 à 3½ pd. Fl., blanc bordé de lilas; 4 août au 22 septembre.

P. pan. Japonais.
Pl. 1897. Rustique. Hr 4 à 4½ pd Fl., carmin cramoisi, centre foncé; 24 juillet à 27 septembre.

P. pan. Jeanne d'Arc.
Pl. 1900. Rustique. Hr 3½ pd. Fl., blanche; 8 août au 11 octobre.

***P. pan. Jocelyn.**
Pl. 1903. Rustique. Hr. 2 à 3 pd. Fl., carmin cramoisi passant à une nuance plus pâle; 17 juillet au 20 septembre.

P. pan. John Laing, Jr.
Pl. 1903. Rustique. Hr 3½ à 4 pd. Fl., cramoisi vif; 4 juillet au 28 septembre.

*P. pan. Kossuth.
Pl. 1896. Rustique. Hr 4 pd. Fl., rose, centre rouge pourpré; 20 juillet au 24 septembre.

PHLOX—*Suite.*

P. pan. La Framée.
Pl. 1904. Rustique. Hr 3 pd. Fl., magenta, centre rouge; 21 juillet au 12 septembre.

P. pan. La Vague.
Pl. 1908.

P. pan. Lamartine.
Pl. 1903. Rustique. Hr 3 à 3½ pd. Fl., violet vif, grand centre blanc; 24 juillet au 24 octobre.

P. pan. Le Cygne.
Pl. 1903. Rustique. Hr 3½ à 4 pd. Fl., blanc crème; 23 juillet au 1er octobre.

P. pan. Le Donon.
Pl. 1896. Rustique. Hr 2 à 2½ pd. Fl., mauve, bordé de blanc, pétales laciniés; 20 juillet au 15 septembre.

P. pan. Le Soleil.
Pl. 1903. Rustique. Hr 3 pd. Fl., rose cramoisi glacé de blanc, centre rosé; [illegible] octobre.

P. pan. Léon Guignard.
Pl. 1903. Rustique. Hr [illegible] Fl., rose vif, [illegible] juillet au 23 [illegible].

* **P. pan. Léonard de Vinci.**
Pl. 1895. Rustique. Hr 3½ à 4 pd. Fl., blanc pur, centre magenta rosé; 26 juillet au 26 octobre.

P. pan. Lothair.
Pl. 1908.

****P. pan. Madagascar.**
Pl. 1896. Rustique. Hr 3½ à 4 pd. Fl., magenta glacé de blanc; 21 [illegible] 22 septembre.

***P. pan. Madame A. Denis.**
Pl. 1895. Rustique. Hr 3½ à 4½ pd. Fl., blanc, traces de rouge purpurin au centre, rouge vif purpurin; 1er août au 7 octobre.

***P. pan. Madeleine Leturque.**
Pl. 1897. Rustique. Hr 4½ pd. Fl., rose vif, teinte blanche au centre; [illegible]

PHLOX—*Suite.*

*****P. pan. Madsen.**
Pl. 1900. Rustique. Hr [illegible] Fl., blanc glacé de magenta, centre magenta rosé; [illegible] au 12 octobre.

*****P. pan. Magicien.**
Pl. 1908. Rustique. [illegible] centre mauve.

P. pan. Margaret Black.
Pl. 1908.

P. pan. Margaret Elliott.
Pl. 1908.

*****P. pan. Marquis de St-Paul.**
Pl. 1897. Rustique. Hr [illegible] Fl., blanc glacé de [illegible] magenta rosé; 21 [illegible] septembre.

****P. pan. Marius Vachon.**
Pl. 1903. Rustique. Hr [illegible] Fl., pourpre; 13 [illegible] octobre.

P. pan. Maximilien.
Pl. 1908.

****P. pan. Monsieur Kind.**
Pl. 1905. Rustique. Hr [illegible] Fl., rouge vif [illegible] plus foncé; 23 [illegible] temlre.

P. pan. Mont Blanc.
Pl. 1908.

*****P. pan. Mounet-Sully.**
Pl. 1908. Fl., vieux [illegible] centre carmin [illegible]

P. pan. Mrs. Jenkins.
Pl. 1908.

***P. pan. Mrs. Keynes.**
Pl. 1905. Rustique. Hr [illegible] blanche légèrement [illegible] rose; 26 juillet au [illegible]

*****P. pan. Oberon.**
Pl. 1900. Rustique. H [illegible] carmin cramoisi; 20 [illegible] 20 octobre.

****P. pan. Offenbach.**
Pl. 1908. Fl., violet [illegible] [illegible]

PHLOX -Suite.

P. pan. **Panthéon.**
Pl. 1895. Rustique. Hr 2 à 2½ pd. [illegible] cramoisi glacé [illegible] centre; 17 juillet au 11 [illegible].

P. pan. **Parachute.**
Pl. 1899. Rustique. Hr 2½ pd. Fl., orange rougeâtre, centre blanc; 12 juillet au 5 octobre.

** P. pan. **Pharaon.**
Pl. 1908. Fl., pourpre, nuancé de [illegible] au centre.

** P. pan. **Pierre le Grand.**
Pl. 1903. Rustique. Hr 2½ à 3 pd. Fl., rose cramoisi, centre magenta et blanc; 6 juillet au 24 [illegible].

** P. pan. **Pyramide.**
Pl. 1903. Rustique. Hr 3 à 3½ pd. Fl., blanc pur; 20 juillet au 23 [illegible].

P. pan. **R. Comte.**
Pl. 1908.

** P. pan. **R. P. Struthers.**
Pl. 1908. Fl., pourpre carmin, centre carmin cramoisi.

** P. pan. **Renommée.**
Pl. 1903. Rustique. Hr 2 à 2½ pd. Fl., magenta rosé, centre blanc; 18 juillet au 20 octobre.

* P. pan. **rubra splendens.**
Pl. 1900. Rustique. Hr 4 à 4½ pd. Fl., pourpre rougeâtre, centre cramoisi; 27 juillet au 18 septembre.

** P. pan. **Selma.**
Pl. 1905. Fl., rose lilas, œil cramoisi bien visible.

** P. pan. **Sir Richard Wallace.**
Pl. 1903. Rustique. Hr 3½ pd. Fl., blanc pur, centre magenta rosé; fin de juillet à septembre.

** P. pan. **Stanislaus.**
Pl. 1903. Rustique. Hr 3 pd. Fl., magenta, centre cramoisi; 15 [illegible] 5 septembre.

PHLOX -Suite.

** P. pan. **Surprise.**
Pl. 1895. Rustique. Hr 3½ pd. Fl., violet rougeâtre nuancé de blanc au centre; 24 juillet au 18 septembre.

*** P. pan. **Tapis Blanc.**
Pl. 1906. Rustique. Hr 1½ pd. Fl., blanc pur; 19 juillet au 21 septembre.

** P. pan. **The Lady Eva.**
Pl. 1905. Rustique. Hr 2½ pd. Fl., blanc glacé de mauve au centre; 23 juillet au 27 août.

*** P. pan. **Torpilleur.**
Pl. 1897. Rustique. Hr 3 pd. Fl., rose cramoisi glacé de blanc; 24 juin au 23 octobre.

*** P. pan. **Tragédie.**
Pl. 1908. Rustique. Fl., carmin, centre plus foncé.

** P. pan. **Virginale.**
Pl. 1905. Rustique. Hr 2 à 3 pd. Fl., blanche; 10 août au 14 septembre.

P. pan. **Von Goethe.**
Pl. 1908.

** P. pan. **Waverley.**
Pl. 1905. Rustique. Hr 3 pd. Fl., rouge Solferino et rose violet; 14 juillet au 8 octobre.

*** P. pan. **Wm. Robinson.**
Pl. 1895. Rustique. Hr 3½ pd. Fl., rose violet glacé de blanc, centre plus foncé; 15 juillet au 5 octobre.

** P. **pilosa,** L. Amérique du Nord.
Pl. 1895. Rustique. Hr 2 pd 3 po. Fl., lilas pâle rosâtre; 22 juin au 30 juillet.

* P. **reptans,** Michx. Amérique du Nord.
Pl. 1895. Rustique. Hr 5 à 6 po. Fl., pourpre rosé; 19 mai au 17 juin.

P. **Stellaria.** A. Gray. Sud de l'Illinois
Pl. 1897. Tardive.

PHLOX—[illegible]

P. subulata atropurpurea.
Pl. 1897. Rustique. Hr [illegible]. Fl., rose pourpré; 10 mai au 15 juin.

P. subulata Alice Wilson
Pl. 1900. Terrière.

P. subulata annulata.
Pl. 1908.

P. subulata Brightness.
Pl. 1908.

P. subulata Daisy Hill.
Pl. 1908.

P. subulata Eventide.
Pl. 1908.

P. subulata Fairy.
Pl. 1908.

P. subulata frondosa.
Pl. 1895. Rustique. Hr [illegible]. Fl. [illegible] juin.

P. subulata Leila.
Pl. 1908.

P. subulata lilacina.
Pl. 1897. Rustique. Hr [illegible]. Fl. lilas, teinté de [illegible] au centre; mai à juin.

P. subulata Model.
Pl. 1895. Rustique. Hr [illegible]. Fl., rose; 16 mai au 18 juin.

P. subulata Newry Seedling.
Pl. 1895. Rustique. Hr [illegible]. Fl., lilas, plus pâle vers le centre; 9 mai au 20 juin.

P. subulata Seraph.
Pl. 1908.

P. subulata verna.
Pl. 1895. Rustique. Hr [illegible]. Fl., rose foncé; 18 mai au 12 juin.

PHRAGMITES. *TRIN.* Roseau à balai. Canamelle.
(Graminées.)

P. communis fol. var.
Pl. 1898. Rustique. Hr [illegible]. Feuillage panaché.

PHYSALIS. *L.* Physalide, Coqueret.
(Solanacées.)

P. Alkekengi, L. Europe.
Pl. 1898. Rustique. Hr 1 pd. Fl. blanchâtre; fruit rouge; 29 juin au 22 octobre.

***P. Francheti,** Mast. Japon.
Pl. 1898. Rustique. Hr 2 pd. Fl., blanchâtre; fruit rouge orange vif; 18 juin au 18 septembre.

PHYSOSTEGIA, Benth. Dracocéphale.
(Labiées.)

P. virginiana, Benth. Amérique du Nord.
Syn. Dracocephalum virginicum, L.
Pl. 1895. Rustique. Hr 3 à 3½ pd. Fl., mauve pourpré; 26 juillet au 11 septembre.

P. virginiana alba.
Pl. 1897. Rustique. Hr 3 pd. Fl., blanche; 21 juillet au 13 août.

PHYTEUMA. *L.* Raiponce.
(Campanulacées.)

P. canescens, Waldst & Kit. Hongrie et Caucase.
Pl. 1905. Rustique. Hr 1½ pd. Fl., pourpre bleuâtre; 25 août au 4 octobre.

P. lobelioides, Willd. Asie Mineure.
Pl. 1907.

P. orbiculare, L. Europe.
Pl. 1895. Rustique. Hr 1½ à 2 pd. Fl., violet foncé; 9 juin au 24 juillet.

P. Scheuchzeri, All. Europe.
Pl. 1907.

PHYTOLACCA. *TOURN.* Phytolaque.
(Phytolaccacées.)

P. decandra, L. Phytolaque de Virginie. Amérique du Nord.
Pl. 1901. Rustique. Hr 7½ pd. Fl., blanc et rose, vert ovaire.

PIMPINELLA. *L.* Pimprenelle. Boucage.
(Ombellifères.)

P. magna, L. Europe, etc.
Pl. 1905. Rustique. Hr 3 à 3½ pd. Fl. blanche; 3 juillet au 4 août.

PLATYCODON, *A. DC.* CAMPANULE DE CHINE.

(Campanulacées.)

***P. grandiflorum**, A. DC. Campanule de Chine. Chine et Japon.
Pl. 1895. Rustique. Hr 2 à 3 pd. Fl., violet bleuâtre vif; juillet et août.

***P. grandiflorum album.**
Pl. 1895. Rustique. Hr 2½ pd. Fl., blanche, traces de violet bleuâtre; 30 juin au 12 août.

P. grandiflorum glaucum.
Pl. 1908.

***P. grandiflorum Mariesii.**
Syn. P. grandiflorum pumilum.
Pl. 1895. Rustique. Hr 1 à 2 pd. Fl., violet bleuâtre vif; juillet et août.

***P. grandiflorum Mariesii album.**
Pl. 1898. Rustique. Hr 1 à 2 pd. Fl., blanche, traces de violet bleuâtre; juillet et août.

P. grannifiorum Mariesii major.
Pl. 1908.

P. grandiflorum pumilum = P. grandiflorum Mariesii.

PODOPHYLLUM, *L.* PODOPHYLLE.

(Berberidacées.)

P. Emodi, WALL. Pomme de mai de l'Himalaya. Himalayas.
Pl. 1898. Demi-rustique.

P. peltatum, L. Pomme de mai. Mandragore. Amérique du Nord.
Pl. 1898. Rustique. Hr 18 à 22 pc. Fl., blanche; 25 mai au 12 juin.

POLEMONIUM, *L.* POLÉMOINE.

(Polémoniacées.)

P. boreale, ADAMS. Sibérie.
Pl. 1907.

P. cæruleum, L. Polémoine bleue. Régions tempérées du Nord.
Syn. P. villosum, Rudolph.
Pl. 1901. Rustique. Hr 2½ à 3 pd. Fl., bleue; 28 mai au 7 juillet.

P. cæruleum acutiflorum.
Pl. 1901. Demi-rustique.

POLEMONIUM—*Suite.*

P. cæruleum album.
Pl. 1895. Rustique. Hr 1½ pd. Fl., blanche; 6 juin au 9 juillet.

P. dissectum, Reichb. = P. sibiricum.

P. flavum, GREENE. Nouveau-Mexique.
Pl. 1907.

P. foliosissimum, A. GRAY. Nouveau-Mexique, Colorado, etc.
Pl. 1905. Rustique. Hr 2 pd. Fl., crème; 8 juin au 8 octobre.

P. gracile, WILLD. Labiurie.
Pl. 1907.

P. grandiflorum. Hort. = P. himalayanum.

P. himalayanum, BAKER. Himalayas.
Pl. 1901. Rustique. Hr 2½ pd. Fl., bleue; 28 mai au 3 juillet.

***P. humile**, WILLD. Amérique du Nord.
Syn. P. Richardsonii, Grah.
Pl. 1895. Rustique. Hr 6 à 12 pc. Fl., bleu pâle. Mai et juin.

P. humile pulchellum.
Syns. P. pulchellum, Bunge.; P. pulcherrimum, Hook.
Pl. 1895. Rustique. Hr 6 pc. Fl., bleue; mai et juin.

P. lacteum, Lehm. = P. sibiricum, D. Don.

P. pauciflorum, S. WATS. Mexique.
Pl. 1907.

P. pulcherrimum, Hook. = P. humile pulchellum.

P. reptans, L. Amérique du Nord.
Pl. 1894. Rustique. Hr 18 pc. Fl., bleue; 18 au 12 juin.

P. Richardsonii, Grah. = P. humile.

P. sibiricum, D. DON. Sibérie.
Syns. P. lacteum, Lehm.; P. dissectum, Reichb.
Pl. 1901. Rustique. Hr 2 à 2½ pd. Fl., bleue; 14 juin au 20 juillet.

P. villosum, Rudolph. = P. cæruleum.

P. virginianum, H. CAMBE.
Pl. 1901. Rustique. Hr 2 pd. Fl., bleue; 6 juin au 16 juillet.

POLYGONATUM. *ADANS.* SIGNET. [illegible] SOLOMON.

[illegible]

P. biflorum. ELL. [illegible]
[illegible] 1895. Rustique. Hr. 1½ pd. Fl., [illegible]

P. latifolium. [illegible]

Pl. 1898. Rustique. Hr 1½ à 2 pd. [illegible]

P. latifolium commutatum.
Pl. 1895. Rustique. Hr 3 pd. Fl., [illegible]

P. [illegible] Sweet. — *P. verticil-[illegible]*

P. multiflorum. ALL. SIGNET. SCEAU DE SOLOMON. HARPE DE DAVID. [illegible]
Pl. 1900. Rustique. Hr 1½ pd. Fl., [illegible] juin.

*P. officinale. ALL. Europe. Hi[illegible]
[illegible]

P. Thunbergii. Morr. & D[illegible] — P. [illegible] Don.

P. verticillatum. ALL. Europe, etc.
Syn. P. macrophyllum. Sweet.
Pl. 1900. Rustique. Hr 2 pd. [illegible]

POLYGONUM. *L.* RENOUÉE DES OISEAUX. TRAINASSE.

(P[illegible])

*P. alpinum. ALL. Sud de l'E[illegible]
Pl. 1898. Rustique. Hr 5 pd. Fl. [illegible] : 17 juin au 25 août.

P. amplexicaule. D. DON. Himalaya.
Pl. 1901. Rustique. Hr 3½ à 4½ pd. [illegible]âtre : [illegible] juin au 17 [illegible]

*P. amplexicaule oxyphyllum.
P[illegible] 1898. Rustique. Hr 5½ pd. Fl. [illegible] pédoncules rougeâtres : [illegible] 17 octobre. Ressemble à P. [illegible]

POLYGONUM—[illegible]

P. chinense. L. [illegible]

*P. cuspidatum. S[illegible] & Z[illegible] Japon.
Syn. P. [illegible] Hort.
Pl. 1895. R[illegible]. Hr 7 à 8 pd. [illegible] : 21 [illegible] septembre.

P. cynosum. R[illegible] — P. [illegible]

P. molle. D. DON. H[illegible]
Pl. 1897. Rustique. [illegible] blanche sur [illegible] : 22 septembre [illegible]

P. sachalinense. F. SCHMIDT. [illegible] Sakhalin, etc.
Pl. 1895. Rustique. Hr 12 à 15 pd. Fl. verdatre : 15 [illegible] 21 septembre.

P. Sieboldii. Hort. — *P. cuspidatum Sieb. & Zucc.*

POTENTILLA. *L.* QUINTEFEUILLE.

(Rosacées.)

P. alaba. L. [illegible]
Pl. 1899. Rustique. Hr 1 pd. Fl. [illegible] : 10 au 29 mai : 27 sep[illegible]

P. alpestris. HALL. F. [illegible]
Pl. 1898. Rustique. Hr 10 [illegible] Fl. [illegible] : 25 mai au 20 juin.

*P. alpestris pyrenaica.
Syn. P. [illegible] Ram.
Pl. 1901. Rustique. Hr 1 pd. Fl. [illegible]

*P. argyrophylla. WALL. Himalaya.
Pl. 1901. Rustique. Hr 2 [illegible] Fl. [illegible] août.

P. astrosanguinea. Lodd. — *P. [illegible]*

P. chrysantha. TREVIR. Russie, etc.
Pl. 1905. Rustique. Hr 1 pd. Fl. [illegible] juin au 12 [illegible]

P. dealbata. BUNGE. Sibérie.
Pl. 1895. Rustique. Hr 1 pd. Fl., [illegible]

POTENTILLA—*Suite.*

P. Fragariastrum, EHRH. Europe.
Pl. 1905. Rustique. Hr 2 pd. Fl., jaune d'or; 8 juillet au 27 août.

***P. grandiflora,** L. Europe.
Pl. 1897. Rustique. Hr 2½ pd. Fl., jaune pâle; 15 juin au 4 août.

***P. hopwoodiana,** SWEET. Originaire des jardins.
Pl. 1901. Rustique. Hr 2½ à 3½ pd. Fl., rose foncé, rose pâle et blanchâtre; 23 juin au 2 septembre.

***P. hybrida Mad. Rouillard.**
Pl. 1898. Rustique. Fl., double, orange pâle; 30 juin au 11 août.

****P. hybrida purpurea plena.**
Pl. 1900. Rustique. Hr 3 pd. Fl., semi-double, rouge marron ; 24 juin au 25 août.

****P. hybrida versicolor.**
Pl. 1895. Rustique. Hr 2½ à 3 pd. Fl., semi-double, orange écarlate, jaune d'or à la base; 24 juin au 27 août.

***P. hybrida Victor Lemoine.**
Pl. 1900. Rustique. Hr 2 pd. Fl., double, rouge orange foncé et jaune; 3 juillet au 7 septembre.

***P. Hybrida Wm. Rollison.**
Pl. 1898. Rustique. Hr 2½ pd. Fl., double, d'un bel orange; 23 juin au 11 août.

****P. nepalensis,** HOOK. Himalayas.
Pl. 1901. Rustique. Hr 1½ à 2½ pd. Fl., rouge rosâtre foncé éclaboussé de cramoisi au centre : 18 juillet au 14 octobre.

P. pyrenaica, Ram. = *P. alpestris pyrenaica.*

P. recta obscura.
Pl. 1905. Rustique. Hr 3 pd. Fl., jaune; 25 juin au 20 juillet.

P. rupestris, L. Europe, etc.
Pl. 1895. Rustique. Hr 1½ pd. Fl., blanche; 26 mai au 11 juillet.

P. tridentata, SOLAND. Amérique du Nord.
Pl., 1895. Rustique. Hr 4 à 6 pc. Fl. blanche; juin.

POTERIUM, *L.* PIMPRENELLE.
(Rosacées.)

P. canadense, A. GRAY. Pimprenelle du Canada. Amérique du Nord.
Syn. Sanguisorba canadensis, Rupp.
Pl. 1908.

PRIMULA, *L.* PRIMEVÈRE.
(Primulacées.)

P. Auricula. L. COUTURE. OREILLE D'OURS.
Pl. 1908. Tendre.

****P. cortusoides,** L. Japon, Sibérie, etc.
Pl. 1905. Demi-rustique. Hr 6 à 12 pc. Fl., rose; mai.

P. denticulata, SM. Himalayas.
Pl. 1905. Tendre.

*****P. elatior Harry Mitchell.**
Pl. 1905. Demi-rustique. Hr 6 pc Fl., jaune pâle; mai.

P. officinalis microcalyx.
Pl. 1907.

*****P. Sieboldii,** MORR. Japon.
Pl. 1905. Rustique. Hr 6 à 9 pc. Fl., couleur variant de rose foncé à blanc; fin de mai à juin.

PRUNELLA, *L.* PRUNELLE.
(Labiées.)

P. alba, Pall. = *P. laciniata.*

P. laciniata, L. Europe ; nord de l'Afrique.
Syn. P. alba, Pall
Pl. 1902. Demi-rustique. Hr 1½ pd Fl., blanche ; 10 juillet au 21 août.

P. vulgaris, L. Prunelle commune. Régions tempérées.
Pl. 1901. Rustique. Hr 6 à 12 pc. Fl., violette; juin à septembre.

PUSCHKINIA, *ADAMS.*
(Liliacées.)

P. libanotica, Zucc. = *P. scilloides.*

*****P. scilloides.** ADAMS. Scille rayée. Asie mineure, etc.
Syn. P. libanotica.
Pl. 1901. Rustique. Hr 6 pc. Fl., blanche striée de bleu pâle; avril à mai.

PULMONARIA, *L.* PULMONAIRE.
(Boraginacées.)

P. angustifolia, L. Europe.
Pl. 1905. Rustique. Hr 1 pd. Fl., rose changeant à bleu purpurin; 20 mai au 20 juin.

P. avernense, HORT. Origine incertaine.
Pl. 1903. Rustique. Hr 1 à 1½ pd. Fl., bleu foncé; 25 mai au 12 juin.

P. maculata, *F. G. Dietr.* = *P. officinalis*.

P. mollis, *Wolff.* = *P. montana*.

***P. montana**, LEJ. Europe centrale.
Syn. P. mollis, Wolff.
Pl. 1905. Rustique. Hr 1 pd. Fl., bleu purpurin, nuance rose en bouton; 19 mai au 16 juin.

***P. officinalis**, L. Pulmonaire commune. Europe.
Syn. P. maculata, F. G. Dietr.
Pl. 1895. Rustique. Hr 6 à 12 po. Fl., rouge, puis violette; mai.

P. officinalis alba.
Pl. 1905. Rustique. Hr 1 pd. Fl., blanche.

***P. saccharata.** MILL. Sauge de Bethléem. Europe.
Pl. 1895. Rustique. Hr 1 pd. Fl., bleu pourpurin et rose; 10 mai au 21 juin.

P. sibirica, *L.* = *Mertensia sibirica*, *G. Don.*

RAMONDIA, *RICH.*
(Gesneriacées.)

R. pyrenaica, RICH. Ramondie des Pyrénées. Pyrénées.
Pl. 1905. Tendre.

RANUNCULUS, *L.* RENONCULE, BOUTON D'OR.
(Renonculacées.)

****R. aconitifolius flore pleno.**
Pl. 1901. Rustique. Hr 1 à 1½ pd. Fl., double, blanche; 16 mai au 27 juin.

R. acris, L. Bouton d'or. Europe, etc.
Pl. 1898. Rustique. Hr 1 à 3 pd. Fl., jaune; mai à octobre.

RANUNCULUS *Suite.*

R. acris flore pleno.
Pl. 1908.

R. amplexicaulis, L. Europe méridionale.
Pl. 1908.

****R. bulbosus flore pleno.**
Syn. R. speciosus flore pleno.
Pl. 1895. Rustique. Hr 1½ pd. Fl., double, jaune; 19 mai au 4 juillet.

R. speciosus flore pleno = *R. bulbosus flore pleno.*

RESEDA, *TOURN.* RÉSÉDA.
(Résédacées.)

R. complicata, BORY. Espagne.
Pl. 1895. Rustique. Hr 1½ pd. Fl., blanc crème; 23 mai au 13 août.

RHEUM, *L.* RHUBARBE.
(Polygonacées.)

R. collinianum, BAILL. Chine.
Pl. 1907.

R. compactum, L. Mongolie.
Pl. 1905. Rustique. Hr 4 pd.; 31 mai au 11 juin.

R. Emodi, WALL. Himalayas.
Pl. 1901. Rustique. Hr 7 à 8 pd. Fl., blanche; 15 juin au 6 juillet.

R. Franzenbachii, MUENT. Asie tempérée.
Pl. 1905. Rustique. Hr 4½ pd. Fl., blanche; 28 mai au 12 juin.

R. leucorrhizum, PALL. Sibérie.
Pl. 1907.

R. microcarpum, MEISSN. HAB.?
Pl. 1905. Rustique. Hr 4 pd. Fl., blanche; 11 au 22 juin.

***R. officinale**, BAILL. Rhubarbe officinale. Thibet.
Pl. 1895. Rustique. Hr 2 à 4 pd. Fl., blanc crème; 25 mai au 12 juin.

R. palmatum, L. Chine.
Pl. 1894. Rustique. Hr 5 à 9 pd. Fl., blanche; 7 au 29 juin.

R. Rhaponticum, L. Rhubarbe potagère. Sibérie.
Pl. 1905. Rustique. Hr 4 pd. Fl., blanche; 31 mai au 11 juin.

RODGERSIA, *A. GRAY.*

(Saxifragacées.)

R. podophylla, A. GRAY. Japon.
Pl. 1897. Demi-rustique. Hr 2 pd. Fl., blanche; juin.

ROSCŒA, *SM.*

(Scitaminacées.)

R. purpurea, SM. Himalayas.
Pl. 1908.

RUDBECKIA, *L.* RUDBECKIE.

(Composées.)

La rudbeckie "Golden Glow" est devenue si rapidement populaire que d'autres bonnes variétés ont été oubliées jusqu'à un certain point. Cependant, nous devons attirer l'attention sur les grands mérites des espèces comme *R. maxima, R. speciosa (Newmanni)* et *R. subtomentosa,* qui sont toutes très belles. On pourrait aussi classer la *Rudbeckia nitida* parmi les plantes les plus désirables, si elle ne fleurissait pas à l'époque où il y a tant de belles plantes vivaces à fleurs jaunes en pleine floraison, et qui lui sont supérieures. La rudbeckie se trouve mieux d'un sol humide, mais elle vient bien dans les conditions ordinaires. La plupart des espèces se multiplient rapidement et facilement par la division des touffes. Le genre *Echinacea* est étroitement allié au *Rudbeckia*, et la meilleure espèce, *E. purpurea,* est souvent vendue sous le nom de *Rudbeckia purpurea.*

R. Autumn Glory, Hort. = *R. nitida.*

R. digitata, Mill. = *R. laciniata angustifolia.*

R. fulgida, AIT. Amérique du Nord.
Pl. 1908.

R. laciniata, L. Amérique du Nord.
Pl. 1894. Rustique. Hr 6 à 6½ pd. Fl., jaune renoncule; 16 juillet au 8 septembre.

***R. laciniata angustifolia.**
Syn. R. digitata, Mill.
Pl. 1902. Rustique. Hr 6½ à 7 pd. Fl., jaune; 10 juillet au 21 septembre.

*****R. laciniata fl. pl. Golden Glow.**
Pl. 1897. Rustique. Hr 7 à 8 pd. Fl., double, jaune renoncule; 18 juillet au 24 septembre.

****R. maxima**, NUTT. Texas.
Pl. 1896. Rustique. Hr 5½ à 6 pd. Fl., beau jaune d'or foncé, disque noir proéminent; 11 juillet au 8 septembre.

R. Newmanni, Hort. = *R. speciosa.*

****R. nitida**, NUTT. Amérique du Nord.
Syn. R. Autumn Glory, Hort.
Pl. 1901. Rustique. Hr 5½ à 6 pd. Fl., jaune renoncule; 4 août au 14 octobre.

R. pinnata, Vent. = *Lepachys pinnata.*

R. purpurea, L. = *Echinacea purpurea.*

*****R. speciosa**, WENDR. Amérique du Nord.
Syn. R. Newmanni, Hort.
Pl. 1898. Rustique. Hr 2 à 2½ pd. Fl., rayons jaune d'or foncé, disque noir; 27 juillet au 17 octobre.

*****R. subtomentosa**, PURSH. Amérique du Nord.
Pl. 1901. Rustique. Hr 3 pd 4 pc. à 3 pd 9 pc. Fl., rayons jaune gomme-gutte, disque brun foncé; 10 août au 14 octobre.

RUELLIA, *PLUM.*

(Acanthacées.)

R. strepens, L. Amérique du Nord.
Pl. 1907.

RUTA, *L.* RUE.

(Rutacées.)

R. graveolens, L. Rue commune. Europe méridionale.
Pl. 1898. Rustique. Hr 2½ pd. Fl., jaune verdâtre; 30 juin au 20 octobre.

SALVIA, *L.* SAUGE.

(Labiées.)

S. acetabulosa, L. Asie Mineure.
Pl. 1907.

S. Æthiopsis, L. Est de l'Europe.
Pl. 1907.

S. angustifolia, CAV. Mexique.
Pl. 1907.

S. austriaca, JACQ. Est de l'Europe.
Pl. 1905. Tendre

*****S. azurea grandiflora.**
Syn. S. Pitcheri, Torr.
Pl. 1898. Rustique. Hr 4½ pd. Fl., bleu de ciel; 1er septembre au 20 octobre.

S. Beckeri, TRAUTV. Caucase.
Pl. 1905. Rustique. Hr 3 pd. Fl., pourpre violet pâle; 28 juin au 4 août.

S. carduaca, BENTH. Californie.
Pl. 1907.

S. ceratophylla, L. Asie Mineure; Perse.
Pl. 1907.

S. glutinosa, L. Sauge glutineuse. Europe, etc.
Pl. 1898. Rustique. Hr 2 pd. Fl., jaune terne taché de brun: 17 juillet au 11 septembre.

S. microstegia, Boiss. & Bal. = S. verbascifolia.

S. napifolia, JACQ. Asie Mineure.
Pl. 1907.

S. Pitcheri, Torr. = S. azurea grandiflora.

****S. pratensis**, L. Sauge des prés. Europe, etc.
Pl. 1901. Rustique. Hr 2½ à 3 pd. Fl., violet; 23 mai au 13 août.

S. pratensis alba.
Pl. 1908.

SALVIA — *Suite.*

S. pratensis Tenorei.
Pl. 1908.

***S. regaliana**, TRAUTV. Caucase.
Pl. 1905. Rustique. Hr 2½ à 3 pd. Fl., violet pourpre; 30 juin au 3 août.

****S. Sclarea**, L. CLARY. Région méditerranéenne.
Pl. 1903. Rustique. Hr 2 à 3 pd. Fl., lavande, blanchâtre à la base; 12 juillet au 25 août.

S. Sclarea turkestanica.
Pl. 1907.

S. taraxifolia, COSS & BAL. Maroc.
Pl. 1907.

S. verbascifolia, BIEB. Asie Mineure.
Syn. S. microstegia, Boiss. & Bal.
Pl. 1907.

S. Verbenaca, L. Sauge verveine. Europe, etc.
Pl. 1901. Rustique. Hr 1 pd. Fl., pourpre bleuâtre; 7 juillet au 20 août.

****S. virgata**, AIT. Europe, etc.
Pl. 1903. Rustique. Hr 2½ à 3 pd. Fl., violette; 20 juin au 24 octobre.

SAMBUCUS, *TOURN.* SUREAU.

(Caprifoliacées.)

S. Ebulus, L. Sureau nyèble. Europe; Orient.
Pl. 1902. Rustique. Hr 2 à 4 pd. Fl., blanche, rose au sommet; 14 juillet au 21 septembre.

SANGUISORBA, RUPP. = POTERIUM.

SANICULA, *L.* SANICLE.

(Ombellifères.)

S. canadensis, L. Amérique du Nord.
Pl. 1898. Rustique. Hr 1 pd. Fl., verdâtre; juin.

S. marilandica, L. Amérique du Nord.
Pl. 1896. Rustique. Hr 3 pd. Fl., blanc verdâtre; juin.

SAPONARIA, *L.* SAPONAIRE.

(Caryophyllacées.)

***S. officinalis**, L. Saponaire commune. [illegible] etc.
Pl. 1895. Rustique. Hr 2½ à 3½ pd. [illegible] 17 octobre.

[illegible] Carnel. = Cala-[illegible].

SAURURUS, *PLUM.* [illegible]

(Piperacées.)

S. Loureiri, DECNE. Chine; Japon.
Pl. 1897. Tendre.

SAXIFRAGA, *TOURN.* SAXIFRAGE. PERCE-PIERRE.

(Saxifragacées.)

S. bronchialis, L. Régions septentrionales et arctiques.
Pl. 1898. Tendre.

S. cæspitosa, L. Régions septentrionales et arctiques.
Pl. 1895. Tendre.

S. gigantea.
Syn. Megasea gigantea.
Pl. 1908.

****S. ligulata**, WALL. Himalayas.
Syn. S. Schmidtii, Regel.
Pl. 1895. Rustique. Hr 1 pd. Fl., pourpre rosé; 4 mai au 3 juin.

S. ligulata speciosa.
Pl. 1898. Rustique. Hr 1½ pd. Fl., rose; 29 avril au 19 mai.

***S. peltata**, TORR. & GRAY. Saxifrage parasol. Californie.
Pl. 1905. Rustique. Hr 12 à 24 pc. Fl., blanche et rose; 13 au 31 mai.

S. Progress.
Syn. Megasea Progress.
Pl. 1908.

S. rotundifolia, L. Europe.
Pl. 1898. Tendre.

S. Schmidtii, Regel. = S. ligulata.

S. Stracheyi, HOOK. F. & THOMAS. Himalayas.
Pl. 1898. Tendre.

SCABIOSA, *L.* SCABIEUSE.

(Dipsacées.)

****S. balcanica.**
Pl. 1905. Rustique. Hr 5 pd. Fl., blanc crème; 3 juillet au 10 octobre.

S. candolliana, WALL. Himalayas.
Pl. 1903. Rustique. Hr 1 à 2 pd. Fl., pourpre lilas; 29 juin au 24 octobre.

*****S. caucasica**, BIEB. Caucase, etc.
Pl. 1895. Rustique. Hr 2 pd. Fl., lilas bleu; 30 juin au 20 août.

S. caucasica alba.
Pl. 1908.

S. Columbaria, L. Europe.
Pl. 1907.

S. [illegible] Cephalaria tata-[illegible].

***S. graminifolia**, L. Europe méridionale.
Pl. 1898. Rustique. Hr 18 à 22 pc. Fl., lilas bleuâtre, plus pâle au centre; 27 juin au 5 octobre.

S. leucophylla, BORBAS. Europe Centrale.
Pl. 1900. Rustique. Hr 1½ pd. Fl., lilas rosé; 21 juin au 17 octobre.

****S. lucida**, VILL. Europe.
Pl. 1905. Rustique. Hr 2½ pd. Fl., lavande; 28 juin au 19 octobre.

S. sylvatica, L. Europe, etc.
Pl. 1901. Rustique. Hr 2 pd. Fl., blanche teintée de pourpre, aussi pourpre violet; 20 juin au 3 octobre.

SCILLA, *L.* SCILLE.

(Liliacées.)

S. autumnalis, L. Scille d'automne, Europe, etc.
Pl. 1900. Rustique. Hr 5 à 6 pc. Fl., pourpre pâle terne; 24 septembre au 10 octobre.

****S. bifolia**, L. Europe; Asie Mineure.
Pl. 1897. Rustique. Hr 5 à 6 pc. Fl., bleu foncé; avril à mai.

SCILLA [illegible]

* **S. festalis**, Salisb. [illegible] Europe [illegible]
[illegible]
Pl. 1900. Rustique. Hr 1 à 2 pd. Fl. [illegible] 31 mai au 20 juin.

*****S. festalis alba**.
Pl. 1900. Rustique. Hr 1 à 2 pd. Fl. [illegible] 17 [illegible]

S. festalis rosea.
Pl. 1900. Rustique. Hr 1 à 2 pd. Fl., rose; 28 mai au 17 juin.

S. [illegible] = S. festalis, Salisb.

*****S. sibirica**, Andrews. Asie Mineure, etc.
Pl. 1897. Rustique. Hr 5 à 6 pc. Fl., bleue [illegible]; avril à mai.

****S. sibirica alba**.
Pl. 1901. Rustique. Hr 5 à 6 pc. Fl., blanche; avril à mai.

SCIRPUS, *L.* Scirpe, Souchet.
(Cyperacées.)

***S. Holoschœnus variegatus**.
Pl. 1895. Rustique. Hr 2 pd. Feuillage panaché.

SCROPHULARIA, *TOURN.* Scrofulaire.
(Scrofulariacées.)

S. lateriflora, Trautv. Caucase.
Pl. 1895. Tendre.

SCUTELLARIA, *RIV.* Scutellaire.
(Labiées.)

***S. alpina**, L. Europe, etc.
Pl. 1898. Rustique. Hr 3½ pd. Fl., pourpre; 9 juin au 20 août.

SEDUM, *TOURN.* Orpin.
(Crassulacées.)

S. acre, L. Orpin âcre. Europe, etc.
Pl. 1895. Rustique. Hr 3 pc. Fl., jaune; 18 juin au 14 juillet.

***S. Aizoon**, L. Sibérie.
Pl. 1895. Rustique. Hr 1½ à 2 pd. Fl., jaune; 30 juin au 30 juillet.

***S. album**, L. Sigèle. Herbe aux vers. Europe, etc.
Pl. 1902. Demi-rustique. Hr 8 pc. Fl., blanche; 10 juillet au 3 août.

SEDUM [illegible]

S. Anacampseros, L. Orpin [illegible] Europe.
Pl. 1898. Rustique. Hr 6 pc. Fl., violette; 18 [illegible]

S. anglicum, Huds. Europe.
Pl. 1898. Tendre.

S. asiaticum, Spreng. Himalaya.
Pl. 1898. Tendre.

S. Douglasii, Hook. [illegible] de l'Amérique.
Pl. 1898. Demi-rustique.

S. Ewersii, Ledeb. Sibérie, etc.
Pl. 1898. Rustique. Hr 4 à 6 pc.

S. [illegible] Waldst. & Kit. = S. [illegible]

S. [illegible], Hort. = S. spectabile.

S. kamtschaticum, Fisch. & Mey. Asie orientale.
Pl. 1894. Rustique. Hr 1 pd. Fl., jaune; 20 juin au 6 août.

S. maximum, Suter. Europe, etc.
Pl. 1898. Rustique. Hr 1½ à 2 pd. Fl., magenta, blanche à la base.

S. lydium, Boiss. Asie Mineure.
Pl. 1900. Rustique. Hr 2 à 3 pc. Fl., blanche; juin.

***S. Maximowiczii**, Regel. Japon.
Pl. 1905. Rustique. Hr 1½ à 2½ pd. Fl., jaune; 30 juin au 30 juillet.

S. occidentale, Bor. = S. Telephium.

S. populifolium, Pall. Sibérie.
Pl. 1898. Rustique. Hr 8 à 12 pc.

S. purpurascens, Koch = S. Telephium.

S. roseum, Scop. Orpin à odeur de rose. Régions tempérées du Nord-Ouest.
Pl. 1898. Rustique. Hr 4 à 6 pc. Fl., pourpre rougeâtre; mai à juin.

S. Selskianum, Regel & Maack. Région de l'Amour.
Pl. 1905. Rustique. Hr 8 pc. Fl., jaune; 3 au 29 juillet.

***S. spectabile**, Bor. Japon.
Pl. 1898. Rustique. Hr 2½ à 3 pd. Fl., rose et blanche; 8 septembre au 17 octobre.

SEDUM *Suite.*

***S. spectabile macrophyllum albo marginata.**
Pl. 1898. Rustique. Hr 2 pd. Fl., rose et blanche. Feuillage panaché. 6 septembre au 22 octobre.

*****S. spectabilis atropurpurea.**
Pl. 1900. Rustique. Hr 1 pd 3 pc. Fl., rose cramoisi; 3 au 30 septembre.

S. spurium, Bieb. Caucase.
Pl. 1905. Rustique. Hr 3 à 6 pc. Fl., blanche; 9 au 23 juillet.

S. Telephium, L. Europe, etc.
Syns. S. purpurascens, Koch; S. ...
Pl. 1898. Demi-rustique.

SEMPERVIVUM, *L.* Joubarbe.
(Crassulacées.)

S. acuminatum. Jacquem. Himalayas.
Pl. 1898. Rustique. Hr 12 pd. 6 juillet au 21 août.

S. Allionii. Nym. France.
Syn. S. cornutum. Hort.
Pl. 1898. Rustique.

S. Albernellii.
Pl. 1898. Rustique. Hr 4 pc.

S. anomalum. Hort. = *S. pumilum.*

S. arachnoideum. L. Joubarbe des toits. Europe.
Syn. S. Pseudo-arachnoideum. Lamotte.
Pl. 1895. Rustique. Rampant. Fl. rougeâtre; 18 juin au 30 juillet.

S. arenarium, Koch. Tyrol, etc.
Pl. 1898. Rustique.

S. beugesiacum, Jord. & Fourr. France.
Syn. S. boulicicum. Hort.
Pl. 1895. Rustique. Hr 4 pc. Fl.; 12 juillet au 11 août.

S. blandum. Schott. Transylvanie.
Syn. S. rubicundum. Schur.
Pl. 1898. Rustique. Hr 3 pc. Fl.; 6 juillet au 3 août.

S. boulicicum. Hort.—*S. ...* *Jord. & Fourr.*

SEMPERVIVUM *Suite.*

S. boutignyanum, Billot & Gren. Pyrénées, etc.
Pl. 1898. Rustique. Hr 16 à 18 pc. Fl., rose pâle: 9 juillet au 12 août.

S. brachiatum. Lamotte. ...
Pl. 1898. Rustique.

S. californicum. Hort. = *S. calcareum.*

S. calcareum, Jord. & Fourr. Des Pyrénées.
Syn. S. californicum. Hort.
Pl. 1900. Rustique.

S. Chaboisseauti.
Pl. 1898. Rustique. Hr 11 pc; 18 juillet au 21 août.

S. Comollii, Rota. = *S. glaucum.*

S. Corni di Canzo.
Pl. 1898. Rustique. Hr 1½ à 2 pd. 9 juillet au 18 août.

S. cornutum. Hort. = *S. Allionii.*

S. fimbriatum. Schnittsp. Tyrol.
Pl. 1895. Rustique. Hr 9 à 10 pc. Fl., rouge; 24 juin au 30 juillet.

S. glaucum, Tenore. Italie.
Syn. S. Comollii. Rota.
Pl. 1900. Rustique. Hr 12 à 14 pc. Fl., rouge; 21 juin au 4 août.

S. globiferum, L. Joubarbe globifère. Europe, etc.
Syn. S. soboliferum. Sims.
Pl. 1898. Rustique. Hr 10 à 12 pc. Fl., jaune pâle; 6 juin au 16 juillet.

S. grandiflorum, Harv. Pays d'origine incertain.
Pl. 1895. Rustique. Hr 18 pc. Fl., jaune pâle; 27 juillet au 24 août.

S. mattenianum, Schnittsp. Suisse.
Pl. 1899. Rustique.

S. montanum, L. Alpes et Pyrénées.
Pl. 1895. Rustique. Rampante. Fl., pourpre mauve vif; juin.

S. murale.
Pl. 1898. Rustique. Hr 1 pd; 20 juillet au 3 septembre.

SEMPERVIVUM—*Suite.*

S. Pittonii. Schott, Nym. et Kotschy. Styrie.
Pl. 1895. Rustique. Hr 12 à 14 pc. Fl. rouge; 24 juin au 21 juillet.

S. Pseudo-arachnoideum, Lamotte — *S. arachnoideum.*

S. pumilum. Bieb.
Syn. S. anomalum, Hort.
Pl. 1895. Rustique. Hr 12 à 15 pc. [illegible]

S. Reginæ-Amaliæ. [illegible] Origine incertaine.
Pl. 1895. Rustique. Hr 15 pc. Fl. [illegible]; 23 juillet au 23 août.

S. Rudenii. Hort. Origine incertaine.
Pl. 1895. Rustique. Hr [illegible] 12 pc. 11 juin au 9 juillet.

S. rubicundum, Schur. = *S. [illegible].*

S. ruthenicum. Koch. Transylvanie.
Pl. 1895. Rustique. Hr 8 pc. Fl. jaune pâle; 14 au 28 juillet.

S. [illegible], Sims. = *S. [illegible].*

S. Schmittspahni. Lagg. Europe.
Pl. 1898. Rustique.

S. tenellum.
Pl. 1895. Rustique. Hr 1½ pd. Fl.; 27 juin au 6 août.

S. Verloti. Lamotte. Dauphiné.
Pl. 1898. Rustique. Hr 6 pc. Fl. rouge rosé; 21 juillet au 18 août.

S. Wulfeni. Hoppe. Autriche.
Pl. 1895. Rustique. Hr 1½ pd. Fl., jaune; 10 juin au 14 juillet.

SENECIO, *L.* Seneçon.
(Composées.)

S. adonidifolius. Loisel. Europe.
Pl. 1905. Rustique. Hr 1½ pd. Fl., jaune d'or; 2 juillet au 24 octobre.

S. aureus Balsamitæ.
Pl. 1896. Rustique. Hr 1 pd. Fl., jaune d'or; 8 juin au 10 août.

S. clivorum. Maxim. Chine et Japon.
Pl. 1908.

***S. Doronicum.** L. Doronic.
Pl. 1901. Rustique. Hr 2 pd. Fl., jaune d'or; 12 juin au 26 août.

SENECIO—*Suite.*

S. Doria. L. Europe, etc.
Pl. 1908.

S. erucifolius. L. Europe, etc.
Pl. 1901. Rustique. Hr 5 pd. Fl., jaune d'or. 6 août au 11 octobre.

***S. japonicus,** Sch. Bip. Japon.
Syn. Erythrocherte palmatifida, Sieb. & Zucc.
Pl. 1898. Rustique. Hr 4 à 4½ pd. Fl., jaune d'or; 10 au 28 juillet.

S. Kœmpferi, DC. Japon.
Pl. 1907. Tendre.

***S. Ledebourii.** Sch. Bip. Japon.
Syn. Ligularia macrophylla, DC.
Pl. 1895. Rustique. Hr 4 pd. Fl., jaune; 20 juin au 7 juillet.

****S. pulcher,** Hook & Arn. Uruguay, etc.
Pl. 1901. Demi-rustique. Hr 1½ pd. Fl., cramois pourpre; 2 septembre au 20 octobre.

S. sagittifolius, Baker. Uruguay.
Pl. 1897. Tendre.

S. soongaricus. [illegible] Dzungarie.
Pl. 1907.

S. suaveolens. Ell. Cacalie d'Amérique. Amérique du Nord.
Syn. Cacalia suaveolens, L.
Pl. 1905. Rustique. Hr 3 pd. Fl., blanc crème; fin de septembre à octobre.

S. tanguticus. Maxim. Chine.
Pl. 1908.

SERRATULA. *Dill.* Sarrette.
(Composées.)

S. coronata. L. Sibérie.
Pl. 1898. Rustique. Hr 7 à 7½ pd. Fl., rose pourpre; 17 juillet au 5 octobre.

SIDALCEA. *A. Gray.*
(Malvacées.)

****S. candida.** A. Gray. Nouveau-Mexique.
Pl. 1895. Rustique. Hr 3 à 4 pd. Fl., blanche; 13 juin au 4 août.

****S. Listeri.** Hort. Originaire des jardins.
Pl. 1903. Rustique. Hr 3½ pd. Fl., rose; 29 juin au 19 août.

SIDALCEA—*Syn.*

S. malvæflora atropurpurea.
Pl. 1903. Rustique. Hr 4½ à 5 pd. Fl., rose pourpre; 7 juillet au 12 août.

SILENE. *L.* Silène gobe-mouche.
(Caryophyllacées.)

S. inflata, Sm. = *S. Cucubalus.*

S. Cucubalus, Wibel. Silène enflée. Europe, etc.
Syn. S. inflata, Sm.
Pl. 1901. Rustique. Hr 2 pd. Fl., blanche; 10 juin au 13 août.

***S. maritima,** With. Silène maritime. Europe.
Pl. 1903. Rustique. Hr 1 à 1½ pd. Fl., blanche; 11 juin au 5 octobre.

S. stellata, Ait. Etats-Unis.
Pl. 1895. Demi-rustique.

S. stylosa, Bunge. Sibérie.
Pl. 1897. Rustique. Hr 1½ à 2 pd. Fl., blanche jaunâtre; 18 juin au 13 août.

SILPHIUM. *L.* Silphie.
(Composées.)

****S. laciniatum.** L. Silphie laciniée. Amérique du Nord.
Pl. 1903. Rustique. Hr 9½ à 10½ pd. Fl., jaune; 7 août au 8 octobre.

SISYRINCHIUM. *L.* Ixia.
(Iridacées.)

S. Bermudiana, L. Ixia bermudienne. Bermude.
Pl. 1895. Rustique. Hr 8 à 12 po. Fl., bleu pourpré; 3 au 20 juin.

SMILACINA. *DESF.* Smilacine. Faux Signet.
(Liliacées.)

S. racemosa. Desf. Faux spicanard. Amérique du Nord.
Pl. 1895. Rustique. Hr 2 pd. Fl., blanche; 22 mai au 21 juin.

SOLIDAGO. *L.* Verge d'or.
(Composées.)

S. arguta, Ait. Amérique du Nord.
Pl. 1895. Rustique.

S. cæsia, L. Amérique du Nord.
Pl. 1894. Demi-rustique.

S. canadensis, L. Amérique du Nord.
Pl. 1894. Rustique. Hr 4½ pd. Fl., jaune d'or; 26 juillet au 8 septembre.

S. canadensis procera.
Pl. 1895. Rustique. Hr 3 à 3½ pd. Fl., jaune d'or foncé; 18 juillet au 5 septembre.

***S. elongata,** Nutt. Amérique du Nord.
Pl. 1902. Rustique. Hr 3½ à 4 pd. Fl., jaune d'or; 4 juillet au 18 août.

S. gigantea, Ait. Amérique du Nord.
Syn. S. serotina gigantea.
Pl. 1897. Rustique. Hr 5½ pd. Fl., jaune d'or; 26 juillet au 21 septembre.

S. humilis, Pursh. Amérique du Nord.
Pl. 1895. Rustique.

S. juncea, Ait. Amérique du Nord.
Pl. 1894. Rustique. Hr 1 à 4½ pd. Fl., jaune d'or; 16 juillet au 29 août.

***S. missouriensis,** Nutt. Amérique du Nord.
Pl. 1895. Rustique. Hr 1½ pd. Fl., jaune d'or; 14 juillet au 9 août.

***S. nemoralis,** Ait. Amérique du Nord.
Pl. 1895. Rustique. Hr 2 pd. Fl., jaune d'or vif; 29 juillet au 19 septembre.

S. puberula, Nutt. Amérique du Nord.
Pl. 1895. Rustique.

S. puberula, Nutt. Amérique du Nord.
Pl. 1908.

****S. rigida,** L. Amérique du Nord.
Pl. 1895. Rustique. Hr 2 à 2½ pd. Fl., jaune d'or; 24 juin au 29 août.

S. odora, Ait. Est et sud-est des Etats-Unis.
Pl. 1905. Demi-rustique.

SOLIDAGO—*Suite.*

S. sempervirens, L. Amérique du Nord.
Pl. 1898. Rustique. Hr 3 à 4½ pd. Fl., jaune d'or; 1 août au 3 octobre.

S. serotina, Ait. Amérique du Nord.
Pl. 1901. Rustique. Hr 6 pd. Fl., jaune d'or; 4 août au 8 octobre.

S. serotina gigantea = *S. gigantea.*

***S. Shortii**, Torr. & Gray. Arkansas.
Pl. 1902. Rustique. Hr 3 à 3½ pd. Fl., jaune d'or; 10 août au 17 septembre.

S. ulmifolia, Muhl. Amérique du Nord.
Pl. 1907.

S. Virgaurea compacta = *S. Virgaurea nana.*

SOLIDAGO *Suite.*

***S. Virgaurea nana.**
Syn. S. Virgaurea compacta.
Pl. 1905. Rustique. Hr 1 à 1½ pd. Fl., jaune d'or; 16 juillet au 11 août.

SPHÆRALCEA, *A. ST. HILL.*
(Malvacées.)

S. munroana, Spach. Nord-ouest de l'Amérique.
Pl. 1908.

SPIGELIA, *L.* Spigélie. Herbe aux vers.
(Loganiacées.)

***S. marilandica**, L. Amérique du Nord.
Pl. 1901. Rustique. Hr 1½ à 2 pd. Fl., cardinal à l'extérieur, jaune-verdâtre à l'intérieur; 7 juillet au 27 août.

SPIREES, *L.* Spirée.
(Rosacées.)

La Spirée est une des plus gracieuses des plantes herbacées vivaces et rustiques. En bordure, elle est très ornementale et très utile. La plupart des variétés aiment l'humidité pour en obtenir les meilleurs résultats, il faut donc les planter dans un sol riche et humide. Les espèces à forte végétation telles que *Spirea Aruncus* et *Spirea camtschatica* (*S. gigantea*), exigent beaucoup d'espace pour se développer convenablement. Elles donnent de beaux spécimens individuels et font également bon effet dans les bosquets. La Spirée se multiplie par division des touffes, et comme celles-ci grandissent rapidement, on peut vite multiplier une bonne plante.

***S. Aruncus**, L. Salsifis. Barbe de bouc. Régions tempérées du Nord.
Pl. 1895. Rustique. Hr 4½ pd. Fl., blanc crème; 10 juin au 9 juillet.

***S. Aruncus Kneiffi.**
Pl. 1900. Rustique. Hr 5 pd. Fl., blanc crème; 18 juin au 12 juillet.

***S. Aruncus plumosa.**
Pl. 1897. Rustique. Hr 3½ à 4 pd. Fl., blanc crème; 7 juin à 18 juillet.

S. astilboides, T. Moore. Japon.
Pl. 1895. Demi-rustique.

S. astilboides floribunda.
Pl. 1895. Rustique. Hr 1½ pd. Fl., blanche; 24 juin au 21 juillet.

S. camtschatica, Pall. Kamchatka.
Syn. S. gigantea, Hort.
Pl. 1895. Rustique. Hr 5½ à 6½ pd. Fl., blanc crème; 4 juillet au 13 août.

***S. camtschatica elegans.**
Pl. 1901. Hr 4½ pd. Fl., rose cramoisi en boutons, blancs avec anthères rose cramoisi après l'épanouissement; 13 juillet au 13 août.

S. caucasica.
Pl. 1895. Rustique. Hr 3½ à 4 pd. Fl., blanc crème; 13 au 26 juin.

***S. digitata glabra.**
Pl. 1895. Rustique. Hr 4 à 5 pd. Fl., blanches, anthères roses; 24 juin au 16 juillet.

SPIREES—*Suite.*

****S. Filipendula,** L. Filipendule. Europe, etc.
Pl. 1895. Rustique. Hr 2 à 2½ pd. Fl., blanc crème, taches roses à l'extérieur; 16 juin au 16 juillet.

*****S. Filipendula flore pleno.**
Pl. 1895. Rustique. Hr 2 à 2½ pd. Fl., double, blanche; 11 juin au 16 juillet.

S. gigantea, Hort. = *S. camtschatica.*

****S. gigantea sp.** Japon.
Pl. 1898. Rustique. Hr 4½ à 6½ pd. Fl., blanc crème; 6 juillet au 1er août.

S. Hacquetii, Fenzel. & C. Koch. Tyrol.
Syn. S. pubescens, Hort.
Pl. 1895. Rustique. Hr 3½ à 4½ pd. Fl., blanche; 27 juin au 12 juillet.

***S. Humboldtii.** Hort.
Pl. 1895. Rustique. Hr 3½ à 4 pd. Fl., blanche; 14 juin au 4 juillet.

S. japonica, Makoy = *Astilbe japonica.*

*****S. lobata,** Jacq. Amérique du Nord.
Syn. S. venusta lobata.
Pl. 1895. Rustique. Hr 3½ à 4 pd. Fl., rose foncé; 15 juillet au 6 août.

S. lobata vera.
Pl. 1908.

***S. macrophylla,** Hort.
Pl. 1895. Rustique. Hr 5 à 5½ pd. Fl., blanche; 13 juin au 9 juillet.

*****S. palmata,** Thumb. Japon.
Pl. 1895. Rustique. Hr 3 à 3½ pd. Fl., carmin; fin de juin à août.

S. palmata alba.
Pl. 1908.

****S. palmata elegans.**
Pl. 1895. Rustique. Hr 4 pd. Fl., rose et blanche; 27 juin au 20 juillet.

S. palmata major.
Pl. 1908.

S. pubescens, Hort. = *S. Hacquetii.*

SPIREES *Suite.*

***S. Ulmaria,** L. Spirée ulmaire, Reine des prés. Europe, etc.
Pl. 1895. Rustique. Hr 3½ à 4 pd. Fl., blanc soufré; 30 juin au 13 août.

****S. Ulmaria flore pleno.**
Pl. 1895. Rustique. Hr 4 pd. Fl., double, blanc crème, 1er juillet au 13 août.

****S. Ulmaria foliis variegatis.**
Pl. 1898. Rustique. Hr 4½ à 5½ pd. Fl., blanc soufre, feuillage panaché; 9 juillet au 22 août.

****S. venusta.** Hort. Origine inconnue.
Pl. 1895. Rustique. Hr 4½ à 5½ pd. Fl., rose cramoisi; 6 juillet au 17 août.

S. venusta lobata = *S. lobata, Jacq.*

***S. venusta pallida.**
Pl. 1897. Rustique. Hr 4 à 5 pd. Fl., rose; 1er juillet au 1er août.

STACHYS, *L.* Stachyde, Bétoine, Epiaire.
(Labiées.)

S. alpina, L. Europe.
Pl. 1905. Rustique. Hr 3 à 3½ pd. Fl., lilas magenta; 9 juillet au 7 août.

***S. Betonica,** Benth. Bétoine. Europe, etc.
Pl. 1898. Rustique. Hr 3 à 3½ pd. Fl., pourpre rougeâtre; 7 juillet au 27 août.

***S. Betonica superba.**
Pl. 1895. Rustique. Hr 1½ pd. Fl., rose et rose pâle; 4 juillet au 6 août.

S. germanica, L. Europe, etc.
Pl. 1897. Rustique. Hr 1½ pd. Fl., rose pâle et blanche; 25 juin au 8 août.

***S. lanata,** Jacq. Stachyde laineux. Caucase, etc.
Pl. 1897. Rustique. Hr 1 pd. Fl., pourpre; 2 juillet au 13 août.

S. recta., L. Europe, etc
Pl. 1905. Rustique. Hr 3 pd. Fl., blanc crème; 19 juin au 7 août.

STACHYS—*Suite.*

S. sylvatica. L. Stachyde des bois. Europe.
Pl. 1905. Rustique. Hr [illegible] pd. Fl., [illegible]; 29 [illegible] 1er octobre.

STATICE. *TOURN.* STATICE, ARMÉRIE.
(Plumbaginées.)

***S. excelsa.** HORT.
Pl. 1897. Rustique. Hr [illegible] à 3 pd. Fl., bleu agérate; 23 [illegible] 18 septembre.

*S. eximia. SCHRENK. As[illegible].
Syn. S. scoparia. Hort.
Pl. 1897. Rustique. Hr 2½ pd. Fl., bleu agérate; 23 juillet au 5 septembre.

S. Fortunei. Lindl. = S. sinensis.

**S. elegans. HORT.
Pl. 1897. Rustique. Hr [illegible] pd. Fl., violet bleuâtre; 29 juillet au 1er octobre.

**S. latifolia. SM. Grande [illegible] Bulgarie, etc.
Pl. 1895. Rustique. Hr [illegible] pd. Fl., bleu agérate; [illegible] 3 octobre.

*S. latifolia macrophylla.
Pl. 1897. Rustique. Hr [illegible] pd. Fl., bleu agérate; 9 juillet au 15 septembre.

***S. Limonium. L. Europe, etc.
Pl. 1897. Rustique. Hr [illegible] à 3 pd. Fl., bleu agérate; 1er août au 8 octobre.

*S. Limonium alba.
Pl. 1903. Rustique. Hr [illegible] à 2½ pd. Fl., blanc terne; 23 [illegible] 15 septembre.

S. longifolia, HORT.
Pl. 1897. Rustique. Hr [illegible] Fl., bleu agérate; 23 [illegible] septembre.

S. minuta. L. Région de l'Méditerranée.
Pl. 1908.

*S. Schroderi.
Pl. 1895. Rustique. Hr 3 pd. Fl., violet bleuâtre; 1er août au 17 septembre.

STATICE *Suite.*

S. scoparia. Hort. = S. eximia.

**S. Simonii.
Pl. 1895. Rustique. Hr 3 à 4 pd. Fl., violet bleuâtre; 29 juillet au 17 septembre.

S. sinensis. GIRARD. Chine.
Syn. S. Fortunei. Lindl.
Pl. 1903. Tendre.

*S. species Tauride.
Pl. 1897. Rustique. Hr 1½ à 2 pd. Fl., bleu agérate; 10 août au 1er octobre.

***S. Sewerzowi. HERD. Turkestan.
Pl. 1895. Rustique. Hr 2½ à 3 pd. Fl., bleu agérate; 5 août au 8 octobre.

**S. tartarica. L. Caucase, etc.
Pl. 1895. Rustique. Hr 2½ à 3 pd. Fl., violet bleuâtre; 24 juillet au 19 septembre.

STELLARIA, *L.* STELLAIRE, MORGELINE, MOURON BLANC.
(Caryophyllacées.)

S. graminea aurea.
Pl. 1898. Rustique. Hr 7 pc. Fl., blanche. Feuillage jaune d'or pâle; 13 juin au 22 août.

STENANTHIUM. *KUNTH.*
(Liliacées.)

S. angustifolium, KUNTH. Amérique du Nord.
Pl. 1895. Rustique. Hr 2 pd. Fl., blanc verdâtre; 22 août au 24 septembre.

S. robustum. S. WATS. Caroline du Nord.
Pl. 1908. Tendre.

STOKESIA, *L'HERIT.* STOKÉSIE.
(Composées.)

S. cyanea, L'HÉRIT. Stokésie. Amérique du Nord.
Pl. 1908. Tendre.

STOBÆA. THUN. = BERKHEYA.

SYMPHYTUM, *TOURN.* Consoude.
(Borraginées.)

S. asperrimum, Donn. Caucase, etc.
Pl. 1895. Rustique. Hr 3½ à 4 pd. Fl., rosâtre pourpré terne; 31 mai au 28 juillet.

TANACETUM, *TOURN.* Tanaisie.
(Composées.)

T. vulgare, L. Tanaisie commune. Europe, etc.
Pl. 1895. Rustique. Hr 3½ à 5 pd. Fl., jaune d'or; 20 juillet au 7 septembre.

TEUCRIUM, *L.* Germandrée.
(Labiées.)

T. Chamædrys, L. Germandrée. Europe, etc.
Pl. 1898. Demi-rustique.

T. pyrenaicum, L. Pyrénées.
Pl. 1905. Rustique. Hr 4 pc. Fl., blanche; 22 juin au 24 septembre.

TELEKIA. BAUMG. = BUPHTHALMUM.

THALICTRUM, *TOURN.* Pigamon, Reine des prés.
(Renonculacées.)

T. adiantifolium = T. minus adiantifolium.

T. alpicolum, Jord. = T. simplex.
Pl. 1907.

****T. alpinum**, L. Régions septentrionales et arctiques.
Pl. 1902. Rustique. Hr 4 à 4½ pd. Fl., jaune pâle; 21 juin au 8 juillet.

T. anemonoides, Michx. Rue anémone. Amérique du Nord.
Pl. 1908.

T. angustifolium, L. Europe, etc.
Pl. 1895. Rustique. Hr 3 pd. Fl., jaune pâle; juillet.

*****T. aquilegifolium**, L. Colombine plumacée. Europe, etc.
Syn. T. rubellum. Sieb. & Zucc.
Pl. 1894. Rustique. Hr 4 à 5 pd. Fl., blanche; 20 juin au 10 juillet.

THALICTRUM—*Suite.*

****T. aquilegifolium atropurpureum.**
Pl. 1895. Rustique. Hr 2 à 3 pd. Fl., blanches, étamines pourpre foncé; 31 mai au 27 juin.

****T. aquilegifolium purpureum.**
Syn. T. roseum.
Pl. 1905. Rustique. Hr 4 à 5 pd. Fl., lilas; 6 juin au 3 juillet.

T. aquilegifolium roseum = T. aquilegifolium purpureum.

T. calabricum, Spreng. Italie centrale.
Pl. 1902. Rustique. Hr 3½ à 4 pd. 23 juin au 6 juillet.

T. collinum, Wall = T. minus collinum.

****T. corynellum**, DC. Amérique du Nord.
Syn. T. polygamum, Mühl.
Pl. 1901. Rustique. Hr 5 à 5½ pd. Fl. jaune pur; 27 juin au 10 juillet.

T. Delavalyi, Franch. Chine.
Pl. 1908.

T. dioicum, L. Amérique du Nord.
Pl. 1895. Rustique. Hr 1 pd. Fl., verdâtre; 13 au 25 mai.

T. exaltatum, Gaud. Europe.
Pl. 1907.

T. flavum, L. Rue des prés commune. Europe, etc.
Pl. 1898. Rustique. Hr 5½ pd. Fl., jaune pur; 14 juillet au 1er août.

****T. flavum heterophyllum.**
Pl. 1905. Rustique. Hr 5½ pd. Fl., jaune pur; 14 juillet au 5 août.

****T. flavum sphærocarpum.**
Pl. 1898. Rustique. Hr 4½ à 5 pd. Fl., jaune pur; 30 juin au 30 juillet.

****T. glaucum**, Desf. Europe méridionale.
Pl. 1905. Rustique. Hr 5½ à 6 pd. jaune pur; 3 au 26 juillet.

T. kemense, Fries. = T. minus.

T. majus, Jacq. Europe.
Pl. 1905. Rustique. Hr 3 à 3½ pd. Fl.; 22 juin au 19 juillet.

THALICTRUM—*Suite.*

T. minus, L. Europe.
Syn. T. [illegible]
Pl. 1897. Rustique. Hr 4 à 6 pd. Fl., jaune et verte; [illegible] juillet.

****T. minus adiantifolium.**
Syn. T. adiantifolium.
Pl. 1903. Rustique. Hr [illegible] Fl., jaune et verte; 21 juin au 14 juillet.

T. minus affine.
Pl. 1898. Rustique. Hr 5½ pd. Fl., jaune et verte; 29 juin au 28 juillet.

T. minus collinum.
Pl. 1902. Rustique. Hr 4 à 4½ pd. Fl., jaune et verte; 21 juin au 17 juillet.

T. minus elatum.
Pl. 1898. Rustique. Hr 5 à 5½ pd. Fl., jaune et verte; 24 [illegible] juillet.

T. minus flexuosum.
Pl. 1902. Rustique. Hr 4 à 5 pd. Fl., jaune et verte; [illegible] juillet.

T. minus nutans.
Pl. 1907.

T. minus purpurascens.
Pl. 1898. Rustique. Hr 5 pd. Fl., jaune et verte; 21 juin au 11 juillet.

T. polygamum, Mühl. = T. corynellum.

T. [illegible] T. [illegible] purpureum.

T. rubellum, Sieb. & Zucc. = T. aquilegifolium.

T. simplex, L. Europe.
Syn. T. alpicolum, Jord.
Pl. 1907.

T. simplex dubium.
Pl. 1903. Rustique. Hr 5 à 5½ pd. 6 au 20 juillet.

T. squarrosum, Stephan. Sibérie.
Pl. 1898. Rustique. Hr 4½ à 5 pd. Fl.; 23 juin au 11 juillet.

THASPIUM, *NUTT.* Thaspie.
(Ombellifères.)

T. aureum trifoliatum.
Pl. 1895. Rustique. Hr 2 pd. Fl., jaune; 27 mai au 20 juin.

THERMOPSIS, *R. BR.*
(Légumineuses.)

T. caroliniana, M. A. Curt. Amérique du Nord.
Pl. 1895. Rustique. Hr 6 pd. Fl., jaune pur; 16 juin au 21 juillet.

***T. fabacea**, DC. Kamtchatka.
Pl. 1895. Rustique. Hr 2 pd. Fl., jaune; 16 mai au 10 juillet.

***T. montana**, Nutt. Amérique du Nord.
Pl. 1898. Rustique. Hr 2 pd. Fl., jaune; 23 mai au 12 juin.

THLADIANTHA, *BUNGE.*
(Cucurbitacées.)

***T. dubia**, Bunge. Chine.
Pl. 1895. Rustique. Hr 8 pd. Fl., jaune citron; 16 juillet au 20 août.

THYMUS, *TOURN.* Thym.
(Labiées.)

T. Chamædrys montanus albus.
Pl. 1895. Rustique. Hr 2 pc. Fl., blanche; 13 juin au 6 août.

T. micans = T. Serpyllum micans.

T. Serpyllum lanuginosus.
Pl. 1898. Demi-rustique.

T. Serpyllum micans.
Pl. 1898. Tendre.

TIARELLA, *L.* Tiarelle.
(Saxifragacées.)

*****T. cordifolia albiflora.**
Pl. 1905. Rustique. Hr 1 pd. Fl., blanche; mai à juin.

TRACHELIUM, *TOURN.* Gant de Notre-Dame, Campanule gantelée.
(Campanulacées.)

T. cæruleum album.
Pl. 1895. Demi-rustique.

TRADESCANTIA, *RUPP.* TRADESCANTIE. ÉPHÉMÈRE.

(Commelinacées.)

*T. virginiana, L. Ephémère commune. Amérique du Nord.

Pl. 1895. Rustique. Hr 2½ à 3 pd. Fl., violette; 3 juin au 17 septembre.

**T. virginiana alba.

Pl. 18.5. Rustique. Hr 2½ pd. Fl., blanche, traces de pourpre; 3 juin au 13 août.

**T. virginiana alba grandiflora.

Pl. 1905. Rustique. Hr 2½ pd. Fl. blanche; 5 juin au 4 août.

*T. virginiana cærulea.

Pl. 1895. Rustique. Hr 2½ pd. Fl., violet pourpré, plus bleu que l'espèce type; 3 juin au 17 octobre.

*T. virginiana coccinea.

Pl. 1895. Rustique. Hr 2½ pd. Fl., magenta rosé; 6 juin au 22 octobre.

T. virginiana pilosa.

Pl. 1895. Rustique. Hr 3 pd. Fl., lilas purpurin; 2 mai au 3 septembre.

*T. virginiana rosea.

Pl. 1898. Rustique. Hr 3 pd. Fl., pourpre rosé; 26 mai au 18 août.

T. virginiana rubra.

Pl. 1898. Rustique. Hr 2½ pd. Fl., rouge purpurin et lilas.

TRAUTVETTERIA, *FISCH. & MEY.* TRAUTVETTÉRIE.

(Renonculacées.)

T. palmata, FISCH. & MEY. Nord-ouest de l'Amérique et Japon.

Pl. 1895. Rustique. Hr 2 pd. Fl., blanche; 29 juin au 28 juillet.

TRICYRTIS, WALL. TRYCYRTIDE.

(Liliacées.)

T. hirta fol. var.

Pl. 1898. Demi-rustique. Hr 1½ pd. Feuillage panaché.

TRICYRTIS [illegible].

T. japonica, Miq. = T. hirta.

T. hirta, HOOK. Japon.

Syn. T. japonica, Miq.

Pl. 1898. Tendre.

TRIFOLIUM, *L.* TRÈFLE.

(Légumineuses.)

T. alpestre, L. Europe méridionale, etc.

Pl. 1905. Rustique. Hr 12 à 15 pc. Fl., pourpre rosé; 19 juin au 4 août.

T. Simpson's Perennial, FLETCHER. Ile du Prince-Edouard.

Pl. 1899. Rustique. Hr 12 à 18 pc. Fl., rouge pourpurin; 23 juin au 20 août.

TRILLIUM, *L.* TRILLIE.

(Liliacées.)

*T. erectum, L. Amérique du Nord.

Pl. 1895. Rustique. Hr 9 pc. Fl., pourpre brunâtre; mai.

*T. erectum declinatum.

Pl. 1895. Rustique. Hr 16 pc. Fl., blanche; 16 mai au 9 juin.

***T. grandiflorum, SALISB. Amérique du Nord.

Pl. 1895. Rustique. Hr 12 à 18 pc. Fl., blanche; mai à juin.

T. sessile californicum.

Pl. 1898. Tendre.

T. stylosum, NUTT. Sud des Etats-Unis.

Pl. 1898. Tendre.

TRITOMA KER-GAWL = KNIPHOFIA.

TRITONIA, *KER-GAWL.*

(Iridacées.)

**T. Pottsii, BENTH. & HOOK. F. Sud de l'Afrique.

Pl. 1901. Rustique. Hr 3 à 3½ pd. Fl., [illegible]; 31 juillet au 7 septembre.

TROLLIUS, *L.* TROLLE.

(Renonculacées.)

Bien que le Trolle ne soit pas une plante plus attrayante que les autres herbacées auxquelles nous avons donné une mention spéciale dans ce bulletin, nous en parlons ici parce qu'il n'occupe pas dans les jardins canadiens la place qu'il devrait avoir. Les plantes qui fleurissent au printemps sont les plus appréciées dans nos jardins, et parmi celles-là le Trolle est une des plus désirables. Cette plante est étroitement alliée au bouton d'or. Que l'on s'imagine un bouton d'or ayant plusieurs fois la grosseur de l'espèce ordinaire, à pétales incurvés et, dans quelques cas, semi-double, et l'on aura une bonne idée du Trolle. Le Trolle préfère les sols riches et il faut les lui fournir pour obtenir les meilleurs résultats; cependant, il réussit assez bien dans un sol de bordure ordinaire.

**T. asiaticus, L. Sibérie, etc.

Syn. T. Smoutei, Hort.

Pl. 1895. Rustique. Hr 2 pd. Fl., orange; 16 mai au 3 juin.

**T. asiaticus Excelsior.

Pl. 1905. Rustique. Hr 1½ à 2 pd. Fl., orange vif; 23 mai au 9 juin.

**T. asiaticus flore croceo.

Pl. 1895. Rustique. Fl., orange foncé; milieu à fin de mai.

***T. asiaticus plenus.

Pl. 1895. Rustique. Hr 1½ à 2 pd. Fl., jaune foncé; 21 mai au 3 juin.

***T. asiaticus plenus.

Syn. T. japonicus plenus.

Pl. 1901. Rustique. Hr 2½ pd. Fl., riche orange foncé, semi-double; 16 mai au 9 juin.

**T. europæus, L. Trolle de montagne. Europe, etc.

Pl. 1895. Rustique. Hr 2 à 2½ pd. Fl., jaune citron; 19 mai au 16 juin.

T. europæus albidus.

Pl. 1898. Tendre.

***T. europæus giganteus.

Syn. T. giganteus.

Pl. 1895. Rustique. Hr 1½ à 2 pd. Fl., jaune citron; 16 mai au 10 juin.

***T. europæus Orange Globe

Pl. 1900. Rustique. Hr 2 à 2½ pd. Fl., jaune orange; 19 mai au 13 juin.

T. europæus Loddigesii = T. asiaticus Loddigesii.

**T. Gibsoni, Hort.

Pl. 1906. Rustique. Hr 1 pd. Fl., orange; milieu à fin de mai.

T. giganteus, Hort. = T. europæus giganteus.

***T. hybridus Thos. S. Ware.

Pl. 1900. Rustique. Hr 2 pd. Fl., riche orange; 16 au 31 mai.

T. jap. Excelsior = T. asiaticus Excelsior.

T. japonicus plenus, Hort. = T. asiaticus plenus.

**T. Ledebourii, Reichb. Sibérie.

Pl. 1895. Rustique. Hr 2 pd. Fl., jaune pâle; 23 mai au 10 juin.

T. Prince of Orange.

Pl. 1907.

T. T. Smith.

Pl. 1907.

T. Smoutei, Hort. = T. asiaticus

TULIPA. *L.* Tulipe.

(Liliacées.)

T. acuminata. Vahl. Originaire des jardins.
Pl. 1897. Rustique. Hr 2 pd. Fl. jaune pâle strié et marbré de rouge; commencement de mai.

T. armena. Boiss.
Pl. 1901. Rustique. Fl. cramoisi [illegible] la base; fin de mai.

T. australis. Link. Sud-ouest de l'Europe.
Syn. T. celsiana, DC.
Pl. 1897. Rustique. Hr 1 pd 8 pc. Fl. jaune d'or glacé de bronze à l'extérieur, odorante; 19 mai au 6 juin.

T. Batalinii. Regel. Asie Mineure.
Pl. 1901. Rustique. Hr 5 pc. Fl. jaune pâle; 16 mai au 3 juin.

T. billietiana. Jord. Europe.
Pl. 1907. Rustique. Hr 1 pd 3 pc. Fl., jaune d'or bordé de rouge à la base; 19 mai au 3 juin.

T. carinata rubra.
Pl. 1897. Rustique. Hr 2 pd. Fl., carmin; 26 mai au 3 juin.

T. carinata violacea.
Pl. 1897. Rustique. Hr 2 pd. Fl., vert et rouge; fin de mai à commencement de juin.

T. celsiana. DC. = *T. australis.*

*****T. Didieri,** Jord. Europe méridionale.
Pl. 1897. Rustique. Hr 12 à 18 pc. Fl., cramoisi vif, éclaboussé de pourpre à la base; fin de mai.

*****T. Didieri mauriana.**
Syn. T. mauriana.
Pl. 1901. Rustique. Hr 1 pd 10 pc. Fl., écarlate orange vif, jaune à la base; fin de mai à commencement de juin.

*****T. elegans,** Baker. Originaire des jardins.
Pl. 1901. Rustique. Hr 12 à 18 pc. Fl., rouge écarlate vif, œil jaune; 13 mai au 3 juin.

TULIPA *Suite.*

T. fragans, Munby. Algérie.
Pl. 1901. Rustique. Hr [illegible]. Fl., [illegible] odorante [illegible].

T. fulgens, Hort. Originaire des jardins.
Pl. 1901. Rustique. Hr [illegible]. Fl. écarlate, œil jaune; 19 mai au 6 juin.

T. Greigi, Regel. Turkestan.
Pl. 1906. Rustique. Hr [illegible]. Fl. rouge [illegible] marginé de jaune, [illegible] de base; mi-[illegible] mai.

T. Hageri, Heldr. Smyrne.
Pl. 1901. Rustique. Hr [illegible]. Fl. rouge orange foncé, [illegible] jaune à la base; 17 mai au 6 juin.

*****T. kaufmanniana.** Regel. Turkestan.
Pl. 1901. Rustique. Hr 6 à 9 pc. Fl., rouge [illegible] blanc; jaune et blanc à l'intérieur; 23 avril au 10 mai.

T. Korolkowi. Regel.
Pl. 1901. Demi-rustique.

T. Lownei. Baker. Syrie.
Pl. 1901. Demi-rustique.

T. Leichtlinii. Regel. Cachemire.
Pl. 1901. Demi-rustique.

*****T. macrospeila,** Baker. Originaire des jardins.
Pl. 1897. Rustique. Hr 1 pd. Fl., cramoisi vif, noir et jaune à la base; fin de mai au commencement de juin.

*****T. maculata.** Hort. Originaire des jardins.
Pl. 1897. Rustique. Hr 2 pd. Fl., riche écarlate, noir bordé de jaune à la base; 21 mai au 9 juin.

T. mauriana = *T. Didieri mauriana.*

*****T. Oculus-solis.** St Amans. Midi de la France, Italie et Suisse.
Pl. 1901. Rustique. Hr 12 à 18 pc. Fl., cramoisi vif, noir marginé de jaune à la base, milieu à fin de mai.

TULIPA — *Suite.*

***T. orphanidea**, Boiss. Grèce.
Pl. 1897. Rustique. Hr 18 pc. Fl., jaune à l'intérieur, bronzée à l'extérieur; milieu à fin de mai.

****T. præcox**, Tenore. Europe méridionale, etc.
Pl. 1901. Rustique. Hr 1 pd 9 pc. Fl., cramoisi v.t. [illegible] noir à la base; milieu à fin de mai.

***T. pulchella**, Fenzel. Cilice.
Pl. 1897. Rustique. Hr 5 pc. Fl., rouge mauve vif, base jaune; [illegible] de mai.

*****T. retroflexa**, Hort. Originaire des jardins.
Pl. 1901. Rustique. Hr 14 pd. Fl., jaune vif; milieu à fin de mai.

T. saxatilis, Sieb. Crète.
Pl. 1901. Rustique. Hr. 1 pd. Fl., pourpre mauve, jaune vers la base; fin de mai [illegible] ment de juin.

****T. sylvestris**, L. Tulipe sauvage. Europe, etc.
Pl. 1897. Rustique. Hr 1 pd. Fl., jaune, odorante; milieu à la fin de mai.

T. viridiflora, Hort. Originaire des jardins.
Pl. 1897. Rustique. Hr 1 pd. Fl., verte et jaune verdâtre pâle; 28 mai au 17 juin.

****T. vitellina**, Hort. Originaire des jardins.
Pl. 1901. Rustique. Hr 1 à 1½ pd. Fl., blanche teintée de jaune paille; milieu à la fin de mai.

TUNICA, *Hall.*

(Caryophyllacées.)

T. olympica, Boiss. Asie Mineure.
Pl. 1904. Tendre.

TYPHA, *L.* Massette.

(Typhacées.)

***T. angustifolia**, L. Roseau des étangs. Europe, etc.
Pl. 1897. Rustique. Hr 4 à 4½ pd. Fl., brune; juin.

UVULARIA, *L.* Uvulaire.

(Liliacées.)

***U. grandiflora**, Sm. Amérique du Nord.
Pl. 1896. Rustique. Hr 1½ pd. Fl. [illegible] pâle, 8 mai au 28 mai.

***U. sessilifolia**, L. Amérique du Nord.
Pl. 1895. Rustique. Hr 9 pc. Fl. [illegible] pâle; [illegible] au 28 mai.

VALERIANA, *Tourn.* Valériane.

(Valérianacées.)

***V. officinalis**, L. Valériane officinale. Europe.
Pl. 1895. Rustique. Hr 3½ pd. Fl. [illegible] de rose; 16 juin au 16 juillet.

VERATRUM, *L.* Vératre. Ellébore blanc.

(Liliacées.)

***V. nigrum**, L. Europe, etc.
Pl. 1894. Rustique. Hr 3 à 5 pd. Fl., brun [illegible]; 30 juin au 6 septembre.

V. viride, Ait. Amérique du Nord.
Pl. 1895. Rustique. Hr 3½ à 4 pd. Fl., jaune verdâtre; 22 juin au 4 août.

VERBASCUM, *Tourn.* Molène. Bouillon-blanc.

(Scrofulariacées.)

****V. Chaixii**, Vill. Sud-ouest de l'Europe.
Pl. 1903. Rustique. Hr 7 pd. Fl., jaune; 17 juin au 30 août.

V. Chaixii album.

V. cupreum, Sims. = *V. phœniceum cupreum.*

****V. densiflorum**, Bertol. Montagnes de l'Italie.
Pl. 1907. Hr 6 pd. Fl., jaune, pourpre brunâtre à la base; 5 juillet au 7 septembre.

V. ferrugineum, Mill.=*V. rubiginosum ferrugineum.*

V. Libani.
Pl. 1907.

V. longifolium, Tenore. Europe.
Syn. V. pannosum, Vis.
Pl. 1897. Tendre.

VERBASCUM *Suite.*

V. Lychinitis, L. Europe, etc.
Pl. 1907.

V. nigrum, L. Molène noire. Europe, etc.
Pl. 1901. Rustique. Hr 6 à 7 pd. Fl., jaune ; 18 juin au 9 septembre.

V. pannosum, Vis. = *V. lanatum.*

V. phœniceum album.
Pl. 1907.

V. phœniceum cupreum.
Syn. V. cupreum, Sims.
Pl. 1907. Hr 3 pd. Fl., jaune teinté de lilas ; 8 juin au 6 août.

V. rubiginosum ferrugineum.
Syn. V. ferrugineum, Mill.
Pl. 1907.

VERBENA, *L.* VERVEINE.
(Verbénacées.)

V. stricta, VENT. Amérique du Nord.
Pl. 1905. Rustique. Hr 3 pd. Fl., violet bleuâtre ; 2 août au 14 septembre.

VERBESINA, *L.* VERBÉSINE.
(Composées.)

V. helianthoides, MICHX. Amérique du Nord.
Syn. Actinomeris helianthoides, Nutt.
Pl. 1907.

VERNONIA, *SCHREB.* VERNONIE.
(Composées.)

V. arkansana, DC. Amérique du Nord.
Pl. 1895. Rustique. Hr 6 pd. Fl., pourpre ; 26 août au 8 octobre.

V. Baldwini, TORR. Amérique du Nord.
Pl. 1907.

V. noveboracensis, WILLD. Etats-Unis.
Pl. 1895. Rustique. Hr 4½ à 5½ pd. Fl., pourpre ; 10 août au 25 septembre.

VERONICA, *L.* VÉRONIQUE.
(Scrofulariacées.)

V. amethystina, Willd. = *V. spuria.*

VERONICA *Suite.*

V. austriaca, L. Europe, etc.
Syn. V. Jacquini, Baumg.
Pl. 1907.

V. australis, Schrad. = *V. spicata.*

V. ceratocarpa, C. A. MEY. Région de [illegible].
Pl. 1905. Tendre.

V. elegans carnea = *V. spuria elegans carnea.*

V. spuria elegans carnea.
Syn. V. elegans carnea.
Pl. 1895. Rustique. Hr 2 à 2½ pd. Fl., rose lilas ; 26 juin au 22 août.

V. fruticulosa, L. Europe.
Pl. 1895. Rustique. Hr 4 à 6 pc. Fl., pourpre rosée ; 16 juin au 4 août.

V. grandis, FISCH. Europe.
Pl. 1907.

V. Hendersoni alba.
Pl. 1908.

V. incana, L. Véronique blanche. Sud est de l'Europe.
Pl. 1898. Rustique. Hr 2½ pd. Fl., violet foncé ; 15 juin au 30 septembre.

V. Jacquini, Baumg. = *V. austriaca.*

V. longifolia, L. Europe, etc.
Syn. V. oxyphylla, Stev.
Pl. 1907.

V. longifolia subsessilis = *V. subsessilis.*

V. maritima alba.
Pl. 1905. Tendre.

V. officinalis, L. Véronique officinale, Thé d'Europe. Europe, etc.
Pl. 1895. Rustique.

V. orchidea, CRANTZ. Sud-est de l'Europe ; Caucase.
Pl. 1907.

V. oxyphylla, Stev. = *V. longifolia.*

V. repens, DC. Véronique rampante. Corse, etc.
Pl. 1898. Tendre.

V. rupestris, HORT.
Pl. 1905. Tendre.

VERONICA—*Suite.*

V. spuria, L. Europe.
Syns. V. amethystina, Willd.; V. speciosa, Hort.
Pl. 1908.

***V. spicata**, L. Europe, etc.
Syn. V. australis, Schrad.
Pl. 1894. Rustique. Hr 3 pd 3 pc. Fl., violet bleuâtre foncé; 7 juillet au 20 octobre.

***V. subsessilis**, Hort. Kew. Japon.
Syn. V. longifolia subsessilis.
Pl. 1905. Rustique. Hr 2 à 3 pd. Fl., bleue; 4 août au 12 septembre.

V. virginica, L. Grande véronique de Virginie. Amérique du Nord.
Pl. 1895. Rustique. Hr 5½ pd. Fl., blanche; 21 juillet au 29 août.

*V. Teucrium, L. Véronique hongroise. Europe, etc.
Pl. 1905. Rustique. Hr 2 pd. Fl., bleue; 22 juin au 12 juillet.

VICIA, *TOURN.* Vesce.
(Légumineuses.)

V. aurantia, Boiss. Asie Mineure.
Syn. Orobus aurantius, Stev.
Pl. 1908.

*V. oroboides, Wulf. Sud de l'Europe.
Syn. Orobus lathyroides.
Pl. 1902. Rustique. Hr 2½ à 3 pd. Fl., bleu violet; 7 juin au 2 juillet.

*V. Orobus, DC. Orobe. Europe.
Pl. 1905. Rustique. Hr 1 pd 4 pc. Fl., blanche; 20 juin à 8 juillet.

V. sylvatica, L. Vesce des bois. Europe.
Pl. 1905. Rustique. Hr 2½ pd. Fl., bleue et blanche; 16 juin au 6 juillet.

VINCA, *L.* Pervenche.
(Apocynacées.)

*V. herbacea flore pleno.
Pl. 1897. Rustique. Hr 1 pd 3 pc. Fl., mauve pourpré avec nuances plus pâles, double; 10 mai au 9 juin.

VINCA—*Suite.*

*V. major maculata aurea.
Pl. 1895. Demi-rustique. Fl., violet pâle; feuillage panaché de jaune; juin.

V. major variegata.
Pl. 1895. Demi-rustique. Feuillage panaché de blanc crème.

V. major viridis.
Pl. 1895. Demi-rustique.

V. minor, L. Pervenche commune. Europe, etc.
Pl. 1908. Rustique. Rampante. Fl., bleu lavande; commencement de mai.

*V. minor alba.
Pl. 1895. Rustique. Fl. blanche; mai et octobre.

*V. minor argenteo marginata.
Pl. 1899. Rustique. Ne fleurit pas. Feuillage panaché de couleurs argentées.

*V. minor azurea plena.
Pl. 1898. Rustique. Fl., bleu lavande, double; 13 mai au 6 juin.

*V. minor flore pleno.
Pl. 1898. Rustique. Fl., bleue, double; 13 mai au 3 juin.

*V. minor flore pleno purpureo.
Pl. 1898. Rustique. Fl., mauve pourpre, double; mai.

*V. minor variegata.
Pl. 1895. Rustique. Feuillage panaché de blanc crème.

**V. minor viridis.
Pl. 1895. Rustique. Fl., bleu lavande; mai et octobre.

VINCETOXICUM, *RUPP.*
(Asclépiadacées.)

V. nigrum, Mœnch. Europe, etc.
Pl. 1905. Rustique. Hr 7½ à 7 pd. Fl., brune; 22 juin au 10 août.

VIOLA, *TOURN.* Violette.
(Violacées.)

**V. cornuta alba.
Pl. 1898. Rustique. Hr 6 pc. Fl., blanche; 31 mai au 12 juillet.

VIOLA—*Suite.*

****V. cucullata,** Ait. Amérique du Nord.
Pl. 1895. Rustique. Hr 6 à 12 pc. Fl., bleu pourpré; 11 mai au 1er juin.

****V. cucullata striata.**
Syn. T. obliqua striata.
Pl. 1899. Rustique. Hr 6 pc. Fl., striée de violet et éclaboussée de blanc; 10 mai au 3 juin.

V. odorata alba.
Pl. 1900. Tendre.

****V. odorata Brune de Bourg-la-Reine.**
Pl. 1899. Demi-rustique. Hr 6 pc. Fl., pourpre foncé; mai et octobre.

****V. odorata Californie.**
Pl. 1899. Demi-rustique. Fl., pourpre; mai.

****V. odorata Luxonne.**
Pl. 1898. Demi-rustique. Fl., pourpre bleuâtre; mai.

V. odorata Marie-Louise.
Pl. 1897. Tendre.

V. odorata Perle Rose.
Pl. 1908.

V. odorata sulphurea.
Pl. 1908.

V. odorata Swanley White.
Pl. 1897. Tendre.

VIOLA—*Suite.*

***V. pinnata,** L. Europe; nord de l'Asie.
Pl. 1894. Rustique. Hr 6 pc. Fl., violette; mai.

YUCCA.

Y. angustifolia, Pursh. = *Y. glauca, Nutt.*

*****Y. filamentosa,** L. Aiguille d'Adam. Sud des Etats Unis.
Pl. 1895. Rustique. Hr 3½ à 4 pd. Fl., blanc crème, teinte verdâtre; 13 juillet au 10 août.

Y. filamentosa flaccida.
Pl. 1895. Demi-rustique.

****Y. filamentosa glaucescens.**
Pl. 1899. Rustique. Hr 3 pd. Fl., blanc crème, teinte verdâtre; 10 juillet au 2 août.

Y. glauca, Nutt.
Syn. Y. angustifolia, Pursh.
Pl. 1897. Demi-rustique. Ne fleurit pas.

*****Y. gloriosa recurvifolia.**
Pl. 1895. Rustique. Hr 2½ à 4 pd. Fl., blanc crème teinté de blanc à l'extérieur; 4 au 30 juillet.

Y. recurvifolia, Salisb. = *Y. gloriosa recurvifolia.*

LISTE DES VINGT-CINQ MEILLEURES PLANTES VIVACES.

Anemone japonica (variétés).
Aquilegia cærulea et hybrides.
Aquilegia chrysantha.
Campanula persifolia et variétés.
Chrysanthemum maximum et variétés.
Clematis recta.
Coreopsis grandiflora.
Delphinium cashmirianum, ou *D. grandiflorum.*
Delphinium hybridum et variétés.
Dianthus plumarius Mrs Sinkins.
Dicentra spectabilis.
Epimedium rubrum.
Hemerocallis aurantiaca major.
Hemerocallis flava.
Iris allemand, en grande variété.
Iris lævigata (Kæmpferi), en grande var.
Lilium superbum.
Lilium tenuifolium, or *L. testaceum.*
Pæonia albiflora et *officinalis*, en grande variété.
Papaver nudicaule.
Phlox paniculata (decussata), en grande variété.
Platycodon grandiflorum.
Rudbeckia laciniata fl. pl. Golden Glow.
Spiræa Aruncus.
Trollius europæus Boule d'Or.

LISTE DES CINQUANTE MEILLEURES PLANTES VIVACES.

Achillea Ptarmica fl. pl. The Pearl.
Adonis vernalis.
Althæa rosea (Alcée, passe-rose).
Anemone japonica (variétés).
Anemone patens nutalliana.
Anemone sylvestris.
Aquilegia cærulea et hybrides.
Aquilegia chrysantha.
Aquilegia oxysepala.
Aster Amellus bessarabicus.
Campanula latifolia macrantha.
Campanula persicifolia et variétés.
Chrysanthemum maximum elegans.
Clematis recta.
Coreopsis grandiflora.
Delphinium cashmirianum, ou *D. grandiflorum.*
Delphinium hybridum et variétés.
Dianthus plumarius Mrs Sinkins.
Dicentra spectabilis.
Doronicum plantagineum excelsum.
Epimedium rubrum.
Gaillardia aristata.
Gypsophila paniculata.
Helianthus multiflorus Meteor, ou *Soleil d'Or.*
Helianthus rigidus Miss Mellish.
Hemerocallis aurantiaca major.
Hemerocallis flava.
Heuchera brizoides gracillima.
Heuchera sanguinea splendens.
Iberis sempervirens garrexiana.
Iris aurea.
Iris allemand, en grande variété.
Iris lævigata (Kæmpferi), en grande var.
Lilium auratum.
Lilium speciosum et variétés.
Lilium superbum.
Lilium tenuifolium, ou *L. testaceum.*
Myosotis alpestris.
Pæonia albiflora et *officinalis*, en grande variété.
Papaver nudicaule.
Papaver orientale Novelty.
Phlox divaricata.
Phlox paniculata (decussata), en grande variété.
Platycodon grandiflorum.
Rudbeckia laciniata fl. pl. Golden Glow.
Salvia azurea grandiflora.
Spiræa Aruncus.
Spiræa Filipendula fl. pl.
Trillium grandiflorum.
Trollius europæus Boule d'Or.

LISTE DES CENT MEILLEURES PLANTES VIVACES.

Achillea Ptarmica fl. pl. The Pearl.
Aconitum Fischeri (autumnale).
Aconitum Napellus bicolor.
Adonis vernalis.
Æthionema grandiflorum.
Althæa rosea (Alcée, passe-rose).
Anemone japonica (variétés).
Anemone patens nuttalliana.
Anemone sylvestris.
Aquilegia cærulea et hybrides.
Aquilegia chrysantha.
Aquilegia glandulosa.
Aquilegia oxysepala.
Aquilegia Stuarti.
Aquilegia flabellata nana alba.
Aster alpinus superbus.
Aster amellus amelloides.
Aster Amellus bessarabicus.
Aster Novæ-Anglicæ Mrs. J. F. Rayner.
Campanula carpatica et variétés.
Campanula lactiflora.
Campanula lactifolia macrantha.
Campanula persicifolia et variétés.
Campanula pyramidalis.
Chrysanthemum maximum (variétés).
Cimicifuga americana.
Clematis recta.
Convallaria majalis.
Coreopsis grandiflora.
Delphinium Belladonna.
Delphinium cashmirianum.
Delphinium grandiflorum.
Delphinium hybridum et variétés.
Dianthus plumarius Mrs. Sinkins.
Dicentra spectabilis.
Dictamus albus.
Doronicum plantagineum excelsum.
Echinacea purpurea.
Epimedium rubrum.
Erigeron speciosus superbus.
Funkia subcordata.
Gaillardia aristata.
Gypsophila paniculata.
Helenium autumnale pumilum magnificum.
Helenium autumnale striatum.
Helenium Hoopesii.
Helianthus multiflorus Meteor, ou *Soleil d'Or.*
Helianthus multiflorus Mrs. Moon.
Helianthus rigidus Miss Mellish.
Hemerocallis aurantiaca major.
Hemerocallis flava.
Hemerocallis Thunbergii.
Heuchera brizoides gracillima.
Heuchera sanguinea splendens.
Hibicus Moscheutos et variétés.
Iberis sempervirens garrexiana.
Iberis sempervirens superba Snowflake.
Invarvillea Delavayi.
Iris aurea.
Iris allemand, en grande variété.
Iris lævigata (Kæmpferi), en grande var.
Lilium auratum.
Lilium croceum, ou *L. dauricum (davuricum).*
Lilium longiflorum.
Lilium speciosum et variétés.
Lilium superbum.
Lilium testaceum.
Lilium tenuifolium.
Lilium tigrinum.
Lupinus polyphyllus.
Mertensia pulmonarioides (M. Virginica).
Monarda didyma.
Myosotis alpestris.
Œnothera fruticosa Youngii.
Pæonia albiflora et *officinalis*, en grande variété.
Paonia tenuifolia flore pleno.
Papaver nudicaule.
Papaver orientale et variétés.
Phlox amæna.
Phlox divaricata.
Phlox glaberrima suffruticosa Snowdon.
Phlox paniculata (decussata), en grande variété.
Platycodon grandiflorum.
Platycodon grandiflorum album.
Polemonium humile.
Primula elatior Harry Mitchell.
Rudbeckia laciniata fl. pl. Golden Glow.
Rudbeckia maxima.
Rudbeckia speciosa (Newmanni).
Salvia azurea grandiflora.
Spiræa Aruncus.
Spiræa Aruncus Kneiffi.
Spiræa Filipendula flore pleno.
Spiræa palmata.
Statice latifolia.
Trillium grandiflorum.
Trollius asiaticus plenus.
Trollius europæus Boule d'Or.
Veronica subsessilis.
Yucca filamentosa.